朝鮮日報
十八日夕刊八面
編輯兼發行人 安在鴻
印刷人 朴昌根
京城府堅志洞臺臺番地 朝鮮日報社
代表番號 光 二〇〇二番

社說

法廷에反映된 朝鮮女性

무엇이그들을그러케식혀

一

最近各方面으로飛躍的進出을보이고잇는朝鮮女性은所謂『모던』에서 尖端으로行進曲을올리고 몸에는『클라라보』의衣裳을걸치고 입으로『코론타이즘』을부르시즈며 비록政治를떠난民族인만치 婦選運動이업고參政權은運動하게안게엿다드라도法律上의人格者되기를 要求하고 가진權益을享有하랴한다

그러나 그反面에는 大部의數爹적은女性들을中心으로 가장獵奇的이면서도 原始的인千態萬象의犯罪相을演出하고 裏面의家庭醜態를暴露하야 極에서極으로 混亂過程을이루고잇스니 果然오날法廷에 反映된朝鮮女性의恣態는엇더하며 또무엇이그들을그러케맨들고잇는가

二

먼저刑事上으로보면 昨年度受刑者四百餘名中에서 刑法犯二百人中 百餘人約六割이殺人犯罪者이며 다음으로放火 猥褻 姦淫 竊盜가次位를차지하엿고 特別犯으로는阿片『코카잉』等藥品取締令違反이過半數에達하고 保安、治安法違反의政治的思想犯은 二三人에不過한다 그리고殺人에는本夫毒殺과 嬰兒殺害가거의全部로分早婚이原因되어 어린男便에不滿을품고 暗殺을企圖하엿고또는處女와寡婦로서 不倫의結晶인幼兒를殺害한것이다 放火亦是少婦怨女가 媤家에放火하고또는痴情關係로 情夫家에放火한것이며 各種藥品取締令違反이란모든性病으로暗黑街에彷徨하든所行이다 그中에는飢寒에주리다못하야 사랑하는子息을죽여버리고自家에放火하야 自殺을期하엿다는慘劇이잇는것도아니나 오날朝鮮女性의 犯罪는性問題에서 한거름도나아가지못한것이事實이다

三

그리고 民事上으로法廷出入이자즌그들은 離婚訴訟과貞操蹂躪代請求가아니면寡親子等閑의親族相續問題로遺産爭奪戰의主人公이다 오래지아니한過去에잇서서는 新舊交替의一時的現象으로 男子便에서 舊女性을버림으로 말미암아家庭風波가續出하엿고더라서 社會問題로되엿스나 最近에는新女性들이橫暴한男性에離婚이라는 宣戰을布告하며貞操의代償로數萬數千의慰藉料와 扶養金을强迫한다 遺産爭奪戰에잇서서는一時모든榮華를자랑하엿스나 現在沒落過程에잇는權門勢家의婦女子가아니면孤獨한青孀寡守가中心이되어數萬흔 辯護士『색로칸』等의助演으로 人倫도體面도업시 내해내해를主張하니 이것은오직 오날朝鮮에서만어더볼수잇는一流爭奪劇이다

四

어느時代나 어느社會를勿論하고女性의犯罪란 性問題에서出發된것이 大部分이지마는오날朝鮮女性에서 보는것과가티矛盾이만코 不自然한現象은업슬것이다 本夫毒殺하고 嬰兒를殺害하지아니하면 아니될理由가 어데잇는가? 여긔에는 舊道德에長濡된因襲의탓이잇고 性道德의不備한것이原因이되겟슴으로 現制度에서무엇이그들을 그러케식히나하는것을一般는覺醒하는同時에 그에對한對策이잇서야 하겟지마는 오날의朝鮮新女性된者는 物質文明의魔醉的茫濫에 밧부게춤추지말고 먼저脚下의이만한矛盾에一定한 矯正 刷新의努力이잇서야할것이다

存亡이在此一戰이라고
長期戰鬪를通電
國民政府首腦連名으로全國에
各自分立取消高調

【天津十七日發至急電報聯合】 國民政府는十六日首席林森以下汪精衛、蔣介石、馮玉祥、張學良、閻錫山、李宗仁、何應欽等連名으로全國將士에게左의通電을發하엿다

現在國家의存亡은危機에섯다日本의暴力下에 中國主權을喪失케될危機에當面하엿다國體를辱되게할것이나 그러치안흐면다만積極的抵抗의一途에나아가는外에 他道가업다我等同志는此國難에際하야두려울것업시赤誠으로써長期의戰鬪를하라 民族生存의爭覇는此一戰에잇다又各自의分立的存在가튼것은國難에當하야消할것이요死를賭하야싸오면最後의勝利를어듬은必然하다

宣戰과斷交안코
武力抵抗을決心
汪精衛聲明發表

【南京十七日發電通】 汪精衛는徐州에서昨日左와如히聲明을發하엿다

中國은對日宣戰又는外交關係斷絕宣言을하지아니하나國民政府는長期에亘하야武力抵抗의決心을가지고벌서準備를完了하엿다予는또列國의和平調停에希望을두고經濟絕交를振興의武器로하야最後의外交的勝利를確信한다

兩軍砲門增加로
凄慘한野砲戰演出
今後에는空中戰

【上海十七日發至急電報聯合】 今曉激戰은兩軍에砲門이增加한結果凄慘한野砲戰으로되엿섯스나今後는兩軍共히主로大砲戰에나아가지안흘모양이요또中軍飛行機도數日中에는來襲한다함으로마츰내壯烈한空中戰이展開될것으로日本軍은크게緊張되엿잇다

最後通牒手交
不應하면軍行動
一定時間에一定距里撤兵要求
吳市長에게傳達

【上海十八日正午十二分着至急電報聯合】 喜多大佐 高橋少佐村井總領事는十八日午前九時 佛租界東方文化事業部自然科學研究所에서吳鐵城市長과會見코日本의最後通牒을手交햇다

【東京十七日發電通】 植田○團長野村第○艦隊司令長官村井上海總領事合議結果中國軍에對하야中國軍은上海租界境界線에 一定距離外에 一定時間에撤退할것을實行치안는境遇에는日本軍은行動의自由를有함이라는旨의最後通牒을蔡廷揩、吳鐵城에게手交하기로決定하고十六日夜外務省에對하야請訓하여왓슴으로芳澤外相은곳陸海軍兩當局과協議한後此를承諾하기로決하고十七日朝訓電을發하엿다右通牒은今日中에中國側에手交될것으로右手交와同時에通牒全文은外務省에서發表될터이다

最後通牒內容

【上海十七日發電通】 日本軍의中國側에對한最後通牒內容은二十四時間內에中國側回答을要求하고四十八時間內에中國軍의撤退를完了하라고要求한것이라고確聞된다(電信不良延着)

【上海十八日發至急電報聯合不良延着】 今回日本의最後通牒은現在上海를包圍한中國軍을稅關碼頭에서大體十五哩線即瀏寧線崑山杭州線紹興外지退却시킴에잇다

中軍의追擊砲隊
日本軍應射로沈默

【上海十七日發電通】 陸戰隊本部發表 中軍은午前三時半부터商務印書館附近과湖賓路陣地로부터追擊砲도砲擊하엿다最近中軍은좀더큰追擊砲를가진模樣으로陸戰隊는山砲、野砲、追擊砲等으로應戰一時間餘에沈默식혓다今回中軍의砲擊은前에업시猛烈하야威力도强하고十五糎치砲를가젓다

北方戰雲再起乎
山奉兩軍出動開始

【佐世保十七日發電通】 佐世保鎭守府着電＝上海事件以來第十九路軍의大我容奉報하야民衆을煽動한結果北方面의情勢는又復抗日態度를示하게되엿다山西軍의一部는娘子關方面에、又奉天軍一部는天津方面에出動을開始하야對日宣戰準備가完成되엿다고하는中時히奉天軍首領將校는天津方面에서奉天軍의復辟期가갓차웟다고宣傳하고잇다

江灣方面의中軍
軍隊를集結中
陣地防備構築도進捗

【佐世保十七日發電通】 佐世保鎭守府着電、江灣方面의中軍은益益防備를鞏固히하야軍隊의集中을期하고잇다十六日은暫雲路에서東行하는 中軍의大部隊(騎兵隊)를認하고此를攻擊하고飛行機는中軍狀況偵察을하엿는데中軍의防禦構築은進捗되고잇다

中國라듸오宣傳
日本側도對抗放送

【上海十七日發電通】 中國側은今夜日本時間午後八時半과同九時四十五分二回에亘하야英語로時局及戰況에對하야宣傳的放送을하기로決定한바문에日本側은今夜十一時부터明日부터는午後十時十分부터每夜英語로對抗放送으로對抗하기로되엿다

末次野村兩氏
某種重要協議

【上海十六日發電通】 第○艦隊司令長官末次中將은今日野村中將과重要協議를하엿다

『國家生存의重大問題로
日本은自衛權發動』
十二國會決定과日本의態度
條約의尊重도高調

【東京十七日發電通】 十六日國際聯盟十二國會議에서決定한理事會議長생크르氏의對日警告는旣報와가티不戰條約、九個國條約及國際聯盟規約第十條를引用하야滿洲事變及上海事件은中國行政權의破壞、領土權의侵害라는것과新日謂로日本에非難을加하려는것인데此에對하야外務當局은左와如히態度를示하고잇다

一、滿洲事變과上海事件이少毫도侵略的行爲가아니고 自衛權의發動과現地保護인것은日本이累次聲明하여온바로서 理事會의態度는너무無理解라고하지안흘수업다

一、日本의名譽的感情이라云한것이나大國의責任이라하지만 自衛權의行使나居留民의保護도亦是國家의 名譽와日本軍의責任으로서重視하면할수록必要한것으로서自國의 生存的重大問題로英米其他國이過去에如何한일을하엿는가 其歷史를回顧하는것이조타

一、問題는中國이條約을尊重하고侮日暴行을根絕하야 相當한國家로서의成果를보게된다면그만이다

末次中將
吳淞戰線視察

【上海十七日發電通】 末次中將은十七日午前十一時吳淞에急行하야海陸에서의吳淞攻擊陣線狀態를視察하엿다

廣東十一機
上海로向飛

【佐世保十七日發電通】 南京

英、佛、伊、大使가
米國務次官訪問

【倫敦十六日發電通】 駐米英國大使린제－氏는今朝米國務次官캇슬氏를訪問하고다음佛伊兩國大使亦同氏를訪問하엿다 會見內容은英米佛伊四國이다서對日抗議를일층할境遇에對하야協議한것으로보인다

新國家建設宣言

【奉天十八日午前零時十四分發電報聯合】 十七日午後十一時臧式毅、張景惠、趙欣伯三巨頭의協議를經하야脫稿되어十八日內外에堂堂히發表키로되엿나獨立建國宣言文은如左함

事變以來六個月間人民의苦痛은참으로筆紙에다하기어렵나如斯한人民의苦痛補救의道를請코爲하야吾等은人民에推擧되며玆에集合하야愼重攻究한結果玆에團結하야舊國政府와關係를離脫하야東北四省은獨立으로行政委員會를組織하고此委員會에서總體로政務를執行하게되엿나

一、對內的舊軍閥의打倒、王道政治를行함

二、對外的排外等의愚를하지안코機會均等門戶開放을實行한다

三、減稅等의善政을布하야民衆의安寧秩序維持를期함

此三大根本原則을完成하야비로서東四省民의幸福과永遠의平和를確立할것을確信한다

右宣言함

二月十八日

行政委員長 張景惠
委員 臧式毅
同 熙洽
同 馬占山
同 湯玉麟
同 凌陞
同 齊王

北四川路日人

【上海十七日發電報聯合】 北四川路殘留日本人은마츰내避難하는者가續出함에至하엿다

八面鋒

○갈곳업서、收容所신세를지고잇는、滿洲遭難同胞들、그대로奧地로몰려보낸다는風說

○風說이라니、라냘것은업지만너무도沒人情한소리

○昨年에、太平洋橫斷航空路를突破하야、一躍世界的人氣兒가된『파톤』이번엔、抗日을爲한中國空軍을訓練시켜주겟다고自請

○航空法違反으로、罰金물든不平이、아즉도사러지지안은模樣

人事消息

▲宇垣總督 今日南朝鮮六道視察次로發京

▲魚丕信氏(世醫專校長)十七日午後七時米國에서歸京

▲金永鮮氏(平北産業課長)新任人事次本社來訪

▲閔分重慶氏(全北財務部長)新任人事로本社來訪

▲金兌源氏(本報新義州支局長)十七日午前一時新義州自宅에서遭外艱

中軍第一線配備
○團司令部調查

【上海十七日發電通】 ○團司令部調查에依하면中軍의第一線配備狀態는如左

▲吳淞方面 吳淞苦力頭前線에百七十八師의一聯隊、顧家庄에는七十八師의兵一萬、江灣北停車場及競馬場에는六十師의一聯隊、江灣에서閘北에이르기가지는七十八師의一聯隊、新公園西에는六十師의四聯隊、北停車場에六十師一聯隊、其北에六十師의四聯隊、眞茹及其北에大十師의四聯隊

▲南市方面 七十八師의五大隊

▲浦東方面乳石衙附近에七十八師의二大隊

그리고江灣停車場에잇는六十師의一聯隊는迫擊砲四、重機關銃六、輕機關銃六十을가지고그他各部隊도此에準하야相當히有力한武器를備하고잇다

上海事態進展을
英政府深甚注意
三相壽府行도躊躇

【倫敦十七日發電報聯合】 上海의事態進展에關하야英政府는深甚한注意를가지고잇서이에는外相陸相海相은倫敦에滯留하야『제네바』에出發할것인가아닌가로目下의處地로는不明이요또今日은重要閣議가열니여上海問題가討議될것이라한다

顧、張軍二萬五千
上海方面으로集結

【上海十七日發電通】 南京方面에서顧祝同軍、杭州方面에서張治中軍이昨日來上海에서一二時間行程地點에進出集結하며其兵力은約二萬五千인바中軍의軍勢는日復進涉하며日本軍將士는攻擊命令을苦待하고잇다

中國側砲彈에
英水兵도重傷

【上海十七日發電通至急報】 工部局調查에依하면昨夜(十六日)부터今朝에亘하야中國人의租界及『에쓰레이슨』區域에砲擊한바문에中國人五名即死、中國人十四名及英國水兵『푸랭크·리크리아』二名이負傷하고日中外人家屋約四十個가破壞되엿다英國水兵은日本領事館附近虹口路碼頭警備中으로서一名은南足에重傷을當하고他一名은頭部에致命傷을바더生命이危篤하다또工部局調查에는日本總領事館에投下한中軍의砲彈은約十個로租界의最中이요또英米總領事館에近接한附近에이가티多數한爆彈이떠러진것은空前의일이라한다

軍縮會議
代表演說繼續

【제네바十七日發電通】 十七日軍縮會議는午前四時海會芬蘭、『에스토니아』、『욕가이』等各代表의演說이잇고同十一時半散會

中國調查委員

【上海十八日發電通】 外人側情報에依하면聯盟中國調查委員은三月四日上海着豫定이다

理事會警告到着
日本은反駁回答乎

【東京十八日發電通】 國際聯盟理事會議長생크르氏의對日警告(要請通牒)은十七日夜外務省에到達하엿다芳澤外相은政府首腦部와協議한結果一、二日中에大要左와如한回答을發하는同時에中外에闡明할터이다

一、理事會議長은中國이最初부터聯盟에訴하야平和的解決을期待하는旨를言明하엿나고하지만事實은此에反한다即中國軍隊의挑戰暴行의事實은此를實證하고잇다

一、日本軍隊를撤退하고日本과의直接交涉開始를應諾한다면平和的解決의希望은아즉存在한것이다

一、常任理事國으로서日本政府가聯盟規約의忠實한遵守者인點에對하야는從來와少毫도變함업다

一、日本政府의行動이何等不戰條約九個條約及聯盟規約第十條의義務에違反되는事實이업는것은理事會의認하여온바이다

日本總會召集異議
理事會에서審議

【제네바十七日發電報聯合】 聯盟總會召集에關한日本의異議를審議키爲하야十七日午後五時半부터開催된十二個國理事會에서는原則으로서日本의異議는容認할수업다는意見이有力하엿스나結局理事會는議長에對하야法律專門委員과相談하야回答을起草할權限을與하고散會하엿다右結果法律委員으로서英佛伊三國에서各各마－킹、파스터원드、체옥쥐크이選拔되어곳回答을起草에着手하엿다右回答은十八日再次開催될理事會에提出하야審議될터인데結局日本의異議는通過되지못할것갓다但總會의開會期는理事會態度가一致치안흠으로容易히決定되지안흘狀態이다日本의異議는次의二點이다

一、中國의總會召集要求는條件附일것

二、日本은聯盟規約第十五條下에잇는問題의處理를受諾치안흘것

日本代表論戰準備

【제네바十七日發電通】 公開理事會는十八日午後五時부터總會招集手續에對하야審議할터인데日本代表部는總會開會時는論陣을펼準備中이다此와同時에聯盟事務局側도總會招集手續에는依然히疑義를가지고잇다

天津日本軍射擊
中國軍에嚴重抗議
全軍엔待機發令

【天津十八日發電報聯合】 十七日夜日本軍도夜間演習을爲하야行軍中中國側五個庄附近에서日本軍을射擊함으로 日本當局은곳中國側에抗議하는同時에全軍에待機令을發하엿다

看護婦見習募集

一、募集人員 約十三名
二、配遇者업고또한家事에係累업는者
三、高等小學校又는普通學校高等科卒業者又는此와同等以上의學力을有한者
四、修業年限四個年以上의高等女學校又는此와同等以上의學校卒業又는本年三月卒業可能이잇는者는學科試驗을免除함
五、願書提出期限 三月二十日
六、試驗施行月日 三月二十六日
七、入所 月日 四月一日
詳細는當院事務에問議할事

朝鮮總督府鐵道局 龍山鐵道醫院

朝鮮總督府 道巡查

受驗講義錄發行

苦待는講義錄이드듸어出來 前途有爲의青年은奮然히오라 行政整理에依하야陶汰되고整理된後는素質이優良한新志望者의諸君等을歡迎하고잇다 欺界의權威를中心으로組織된堅實無二의本會에入하라(希望者는郵券二錢封入申込規則書直送함) 官界의登龍門은諸君의옴을待함

理想的의通信敎授

京城府蓬萊町一ノ一〇五 (電話龍山一九六)

朝鮮警務學會

右？左？階級か國民か

危機日本に示す一大警鍾

室伏高信著

眼を開け、そして見ろ！百把の思想家達が脆弱な理論鬪爭の矛盾に苦悶してるとき、一人のヒットラアは一國を携げ全世界をリードしてゐるではないか

力だ！戰ひだ！政治も宗教も、凡ゆるものが力だ！戰ひだ！

思想の二大奔流に喘いでゐる現實日本には一人のヒットラア一人のマルクスが必要なのだ。澎湃たるファッショ運動に突如放たれた巨彈！即時本書を摑んで國難日本を知れ!!

ファッショか
マルクスか

新刊 初版增刷 即日出來 四六版二百五十頁 定價壹圓

東京·本鄉·弓町 一元社 振替東京二三二〇三番

農耕期압두고食糧絕乏
貧農九十萬戶危機
小作農兼賃勞働身勢
昨年보다도甚한窮境

조선농민은 어데로가는가 하는 문제는 조선인 전체생활의견도를 좌우하는 중대문제로 각방면 식자간의 심각한 연구의대상이 오 또한 진흥책이 강구되여잇다 하나 사실에잇서서는 수십년래로 급격히 변천하여내려오는 농촌상태를보면 중농(中農)계급의 자주는 자작농(自作農)으로 자작농은 소작농(小作農)으로 떠러저 내려가기만 하는현상에 잇서 그권도는 전체로보아한심하기작이업는일이거니와 근자의 여러가지 정상을생각하면 금춘에는 일반농민들은 일층더궁핍에 싸지리라는 관측을내릴수잇게되엿다 즉 작년에는넘본과조선이 한가지로 흉작상태인데겸하여 동경의정변(政變)이 잇슨후금재금(金再禁)까지 하야 쌀갑이 폭등을하엿스나 그때는 이미농촌의 중농계급이하에서는 쌀을거이다 팔엇든때임으로 오히려 비싼갑을내고 사먹자안으면 안되게되엿고 또한일반물가의폭등으로 생활상태는 더욱 곤난케되어 농경기를압두고 일반농촌은 더욱곤궁에 싸지게되엿다한다 이제궁경에싸진 조선농촌실황을 말하는것으로 총독부조사에의한 농업자의상태를보면 소화오년말현재 농업가총호수(戶數)는 조선의권호수 삼백팔십삼만호의 오할삼분인 이백팔십륙만호이고 그중자작겸소작농과 소작농이 전농업호수의 칠할칠부인 이백이십이만호인데 그중 이백이십이만호 중에서 생활의여유가 잇는것이 약일할인 이십이만호에불과하고 그여는모다 생활상태가 곤궁한중에도 약구십만호는 단경기(端境期)에 이르러서식량을가지지못하는 비참한 상태에빠지게되여 일부는 소작농이외에임금로동(賃金勞働)을겸하지안흘수업게 되는편이라 하나 일반물가가 폭등되고 또한일반업계가 불경기상태에 잇는그들은봄을압두고 작년보다도 더욱궁경에 싸지게된 현상에잇다

滿洲粟輸入만激增
前年보다三倍以上
작년십일월부터이월까지
쌀과멀어지는농민!

일년동안 피땀을흘리어 쌀농사는지어노코도 쌀밥은 먹지못하는조선농민들은 재작년만은 미증유의 풍작에겸하야 쌀갑이여지업시 폭락되여 팔길이업서그대로 먹게되엿든편도 잇섯스나작년은다시 대체로흉작이 들어미곡시세가 다소긴장 되는한편에 밀려오는 농촌공황에 의한부채로소농계급에서는 일즉이 추수를하면서 모다팔아버리고 그후는다시사먹지안으면안될형편에 싸저잇섯다 그러나쌀갑이폭등하여쌀밥은더구나먹지못할형편에 잇는그들은다시만주좁쌀(滿洲粟)을먹게되엿다 작년십일월이후 만주조수입상황을보면 이월상순까지가 사십사만팔천사백이십팔석으로전년동긔한내의십사만삼천삼백오십일석에 비하면 삼배내지사배에 갓가운데압흐로 만주조의수입은 더욱만케될모양이다 그러고 한편으로조선쌀은 대부분이 일본으로수출되고잇는데 일본의 흉작관계도 잇서 작년십일월이래 이월상순까지 삼백십팔만 일천이백여석으로 작년동긔의 이백팔십륙만륙천사백석에비하여 역시 이출(移出)이증가되엿다 이가티하야 쌀농사는 지어서 일본으로모다팔고 만주조를 사서먹되 오히려궁난살림을하게되는것이조선농민의 현상이되여잇다

齋藤氏狙擊한
李應瑞上告審
【高等法院에서開廷】
審理는追後決定

만주에잇든 조선○○운동의 거두리응서(李應瑞一名李白波白玉山李松伊)(四二)는재등총독을 저격한등진후범행이백십팔건의 범행 죄상을가지고신의주(新義州) 지방법원과평양복심법원에서 무긔징역을밧고 불복상고하엿든바 금(今)일 고등법원에서 상고공판이개정되어 관선변호사리인(李仁)씨로부터상고진술이 잇고서면심리(書面審理)가되엿는데 재판소에서는추후결정(追後決定)하기로하엿다한다

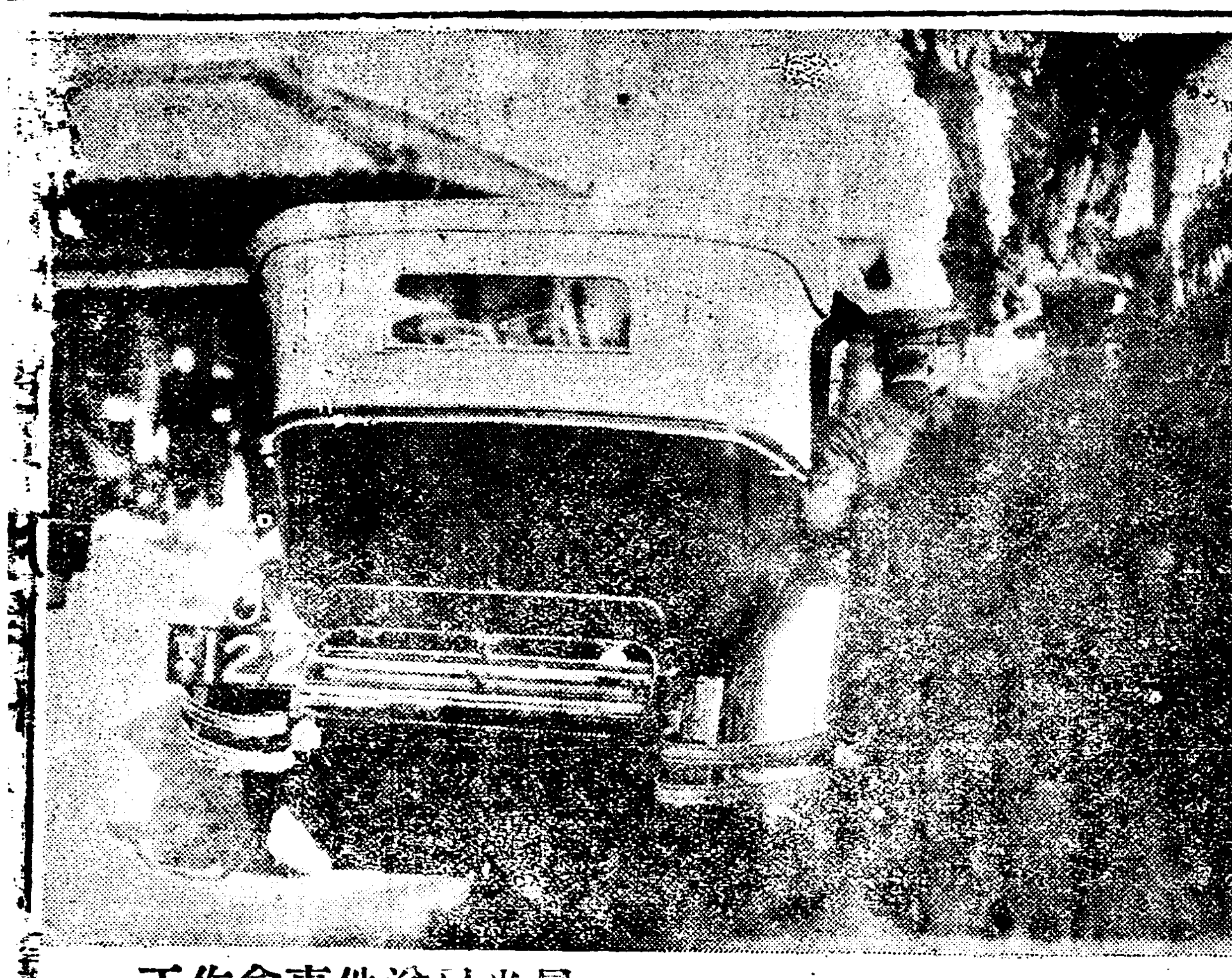

工作會事件送局光景 김창수(金昌洙) 등 조선공산당 재건준비회 공작회사건으로 그간 종로 경찰서에서 취조를밧든 사건은 작일서류간 번저검사국에 넘기고 금일아츰 사람은 이십삼명을 구속한채로 넘기것다

遭難乘助員
七名救助
長箭압바다에서

교본(橋本)긔선회사소속립신환(立神丸)은 원산(元山)으로부터부산(釜山)에향하야강원도장전(長箭)압바다를 항행중 십칠일오전십일시경에 바다에 충풍우를 맛나조난을당하야 승조원칠명을건부구조하고야 선체는그대로버려두고부산으로향하야 항행을계속하엿다한다

平壤에毒感
患者六千餘人
죵한으로악성감긔가류행
◇—死亡者도多數

【平壤】 근일평양에는온화하여오든중 급작한추위로 평양부내에는 류행성독감이 류행하게되여 평양부내환자는 륙천여명에달한다하며 금번독감으로 말미아마 사망자도 헤일수업는정도에 달한다고한다

志望生은逐年增
普校增設은無望
금년엔삼학급만겨우증설
二百十名收容늘러

금년경성부내 보통학교 입학지원자 가운데는 얼마나한입학케가생길는지 삼월이십륙일이후가아니면 알수업거니와 작년에오천넘 지원자중에서 삼천명만수용을 하얏다 그런데금년의 입학지원자도 대개작년과 비슷하리라하나 해마다 부르지지는 학교증설은 가망이업고 겨우삼학급을 증설하야 작년보다는약 이백십명을 더수용하리라는바 최근삼년동안 부내 입학지원자 수와입학자 수를비교 하야보면 다음과갓다

	入學志願者	入學者
四年度男	二九一五	一五六四
同 女	一七六一	九八六
五年度男	三〇一九	一六七五
同 女	一八三三	一〇〇四
六年度男	三〇八一	一八三五
同 女	一八五二	一一二〇
合計男	九〇一五	五〇七四
同 女	五四四六	三一一〇
入學率男		〇、五六
同 女		〇、五七

普校願書接受
廿二日부터
시험은삼월이십사일
父兄들의注意事項

어린아이들을 울니는 보통학교의 입학시긔는 닥처왓다— 경성부내 각보통학교에서 금년에 입학식힐아동에대하야 금월이십이일부터 입학원서를 접수키시작하야 삼월십일까지에 맛을마감을세음인데 원서접수는전긔 긔간중 매일오후 세시로부터다섯시까지다하며 입학할 아동의 년령은대정십일년사월이일로부터동십오년사월일일까지의동안에출생한아동이라야된다고한다 그리고입학시험은삼월이십사일 오전열시오합격된아동에게는삼월이십륙일 엽서로써 통지를한다고한다 그리고 주의할것은경성부내에 거주게만잇고 민적이 업는 아이로서 경성부내보통학교에 입학하려는아이는 원적지의 민적초본이나 혹은등본을첨부하여야되고 부내에 민적이잇는아이는 그사유만 원서에기입하면 된다고한다 또한입학원서는 작년과가티 부청에서 전부 총괄하야 적당한비례로 각학교에 배정함으로 교동(校洞)에입학원서를 제출한 아동이수하동(水下洞)에서입학시험을치르게 되는일도잇다고한다

府內戶數八萬四千餘
比昨年千餘戶增加
일본인보다조선인더증가
中國人四百戶激減

경성부세무과조사에의하면금년 일월말일현재경성부내의총호수는 팔만사천칠백팔호다는데이를작년동긔와 비교하면 일천일백오십륙호가증가되엿다한다시 금내역을보면

	現在戶數
日本人	二七、五六戶
朝鮮人	五六、二七四
中國人	六六一
其他外國人	二〇八
計	八四、七〇八

比前年

日本人	四三四戶增加
朝鮮人	一、一九四
中國人	四九一戶減少
其他外國人	一九戶增加

이상과가타야 그비률을 따저보면일본인의증가는 일□ 선인는이분강의 증가이다 그리고중국인은 작년일월 전일백오십이호가잇섯는데시국관계로사백구십일호가격감하야 현재는륙백륙십일호도 되엿다 한다

◇…「어비슨」박사부처(작야경성역에서)

正義府委員長
吳東振公判
三月二日新義州에서
辯護士多數出廷

만주정의부군사집행위원장(正義府軍事執行委員長)으로형평(衡平)천도(天道)정의(正義)의 진리로써 세계평화를 고조하고 다년간 만주에서 수백여건의범죄를범행한오동진(吳東振)(四四)은 륙년전인소화이년 십이월에 체포되어 신의주지방법원 공판에계속되어 잇스나 피고심리거절로 오래동안 미결로잇든중오는삼월이일로 공판긔일을 결정되엇다는데 죄명은 치안유지법(治維法)제령위반(制令違反)강도(强盜)방화(放火)등십여종에 달한다하며 당일에는 경성변호사측에서도 리인(李仁)김용무(金用茂)김병로(金炳魯)제씨가 자진변호에 출정하리라는바 재차개정되는공판경과는주목되는 것이라한다

迫間農場爭議
尤益險惡化
작인과농장이서로대치
警察檢擧後詳聞

【進永】 진영박간농장(迫間農場)쟁의는 반년이지난오늘에도 해결을 고치못하고 더욱 험악화하여간다함은 본지에두보한바외갓거니와소작인의 요구조항중 멧가지는 해결되고 남은문제의 초점은비료대금, 쟁의단대표적으로지목밧는몃사람의작권환부(作權還付)소작계약을 지주소작인간 협의상계약(地主小作人間協議上小作契約) 세가지로서 비료문제는 금액은 불과일구백원인데 지주의적극수단으로 몃사람에게는 가차압지 불명령까지하고그남아지사람들에게는 독촉장이 나왓슴으로소작인들은 적극적으로 항쟁하여 부산 박간본점에가 아사동맹을 단행한뒤까지 잇섯고 일방으로는 이의신립을하여 지주와소작인이 법정에 서게되엿다는데가차압낭한 작인중에는 금액이불과사오원에지나지못하는사람도 잇서하며작년분은농장과군에 진정하였고 교섭한바잇섯스나 아즉 해결되지못하엿다하며 소작계약문제는농장측에서지난십오일까지개인신청을하니하면소작권을이동한다고하고소작인측에서는어데까지든지자기들의주장을 관철코저해치중에잇든바지난십오일에는 마산김해(馬山金海) 경찰서의 사복경관 십여명이대산진영(大山進永)주재소와합력하여소작인십삼인을 검거 하엿다하며 십륙일에도 물셜틈업시 경계중이엇다는데 농장 일대의 공긔는매우험악하다고하며검거된사람의씨명은 다음과 갓다고한다

金海警察署內 裴在晃 曹東鉉 裴南守 曹正煥 許源 吳守介 柳鍾甫 金仁俊 朴敬伊 鄭外七

馬山警察署內 曹丙也 曹相鉉 許良俊

집업는서름反面에
빈집더욱늘
시내에일천팔백호가늘어
六百五十餘戶나激增

륙척미만의 적은몸둥이를 의탁할곳이업서 갈거리로 헤매이게되는집업는 사람이 증가하는반면에경성시내에는빈집이작고 느러간다 즉금년일월 말일현재 경성부내의 공가총수는 일천칠백구십팔호인데 이를작년 동긔와비교하야보면 실로륙백 오십륙호의격증이라한다

朝鮮美展에
工藝品部新設
四君子는東洋畵에編入
書及彫刻은中止

침체된 조선미술(朝鮮美展)의 개혁문제는조선미술가들의 부르지즘을 니어잇든중총독부학무국(學務局)에서는금년오월하순에 개최될제십일회 조선미술전람회 를기회로하야 그의 조직의일부를 변경하기로 하엿다는바 종래의 제삼부(第三部)의서(書)와 사군자(四君子)는 폐지하고 다시제삼부공예품(工藝品)을설치하야조선고유의향토예술을 순정미술에 공예를 넣케한것이며 사군자는 동양화로편입식히고 문제되든 서는폐지하기로 하엿스나 조각(彫刻)도경부와기타사정으로당분 중지하며 서와조각은 다른방법으로고려하기로하엿다한다

學童路上遊戲
學校團束을依賴

최근에 소학교에통학하는 아동들이 로상에서 유희하는일이만허서 교통방해는 물론이고일반에게까지 폐해를 씻침으로시내 본정경찰서(本町署)에서는십오일부로 동대문(東大門)영정(櫻井)일출(日出)남대문(南大門)남산(南山)경사부속(京師附屬)각소학교장과 주교(舟橋)수하동(水下洞)인현(仁峴)등각보통학교장에게 이에 방책에 대하야 의뢰장을발송 하얏다

懸賞擲柶大會

십팔일(음십삼일) 오후륙시부터시내식도원(食道園)에서 중

汽動車顚覆
六名重輕傷

십칠일 오전열시반경에 경동선(京東線)리천역(利川驛)발수원(水原)행의 제六호 긔동차가 오천역(五川驛)구내에서 예비렬차와 충돌되어전복되는동시에 운전수 리인석(李仁碩)(三十)차장김철(金喆)(三○)은 타박상(打撲傷)을입고 승객십여명도중상이되엇다한다

選擧政戰에
共產을宣傳
六十餘名檢擧

【東京電報】 금번총선거에후보자로 나섯든 동경시외대자적우(大字赤羽)동경전긔회사창고계(倉庫係)길전유시(吉田由市)씨는정전(政戰)에숨어 비합법(非合法)으로공산주의를선전하든것이 발각되어 선거투표이틀을남긴지난십삼일동경시청에 검거되는 동시에 경시청에서는 맹렬한 활동을개시하야 동씨의선거사무소를 림검하고 그곳에서 동씨외런두자로 공산당옥외피고(獄外被告)시지형이(志賀亨二)등전정부(藤田正夫)등 륙십여명을 검거하야 방금중야서(中野署)에서취조를진행하는중이라고한다

多數人士歡迎裡에
魚丕信博士着京
연전종합대학사업힘든다고
魚博士의車中談

조선의의학계와교육계를위하야 일생을바친 연희전문(延禧專門)과세부란쓰의학전문(世醫專門)교장 어비신(魚丕信)박사는 작년칠십이세의정년(定年)도되엿고 본국인미국에 볼일도잇서 작년봄에 고향에 돌아갓섯다귀국한뒤에는 다시 조선에못돌아올듯하엿스나 이번에 다시돌아와서 명예교장의직을 맛게되엿다 그리하여 박사는 작십칠일밤칠시 경성역 도착렬차로 부인과가티 돌아와다 수원(水原)까지출영한긔자에게박사는반가운우숨을 띄우며 작년갈때에는다시못올듯하엿스나 작년십월〔九月〕에 열린연희전문학교를위한리사회에서 다시가서 일을보라고 협의가되여곳다시오게된것입니다 고말하며연희전문과세부란쓰전문을종합한종합대학계획에대하여서는 방금미국은 큰세계적 공황을 맛나자산가들도곤궁하고또칠백만이라는실업자배문에큰고통을당하고잇슴으로일반사업이 침체하야 당분간은 사업의 진행이힘드나 긔회가 업슬것은 안임으로또힘쓸때가 잇슬것입니다 고말하엿다 당야역두에는 연전세전학생이며 기타삼백여명의 출영이잇섯다(사진은역두의 어비신박사부부)

府營써쓰의
通學券發行

경성부에서 금번부영써쓰에 대하야 새로히 학생통학권을 발행하기로 하얏다는데 그종류는일원권, 이원권으로일원권은 한번에일원권이원권은한번에이원권 보통료금보다는 저렴하다는바 시월부터실시되리라한다

麻雀黨
打盡
仁川署에서

【仁川】 요지음구정초도되어 유흥긔분이 농후한것은 비단인천뿐이아니겟지마는 이시긔를 타서 고등유민과 정신적으로타락된부리들이도박기『마장』(麻雀)을공공히하는것을인천서에

양구락부(中央俱樂部)주최로신춘척사대회를 개최 하리라는데 회비는 석권층엿서 이원이요상품은다음과갓다한다

一等金側懷中時計 二等二階花瓶 三等白銅製食床一組 四等掛鍾一個 五等萬年筆一個式 合計十六人以上

눈동자새파란
人形歡迎會
二十日午後二時에

미국(米國)『로스·앤젤리스』에 잇는주립소학교(州立小學校)녀생도들이 조선녀자를위하야보낸『푸른눈』의 인형(人形)은태평양(太平洋)을 건너서 인천에 경성에도착하얏슴으로오는이십일오후이시 부터 장곡천정(長谷川町)사회관(社會館)에서환영회를개최할터이라 한다

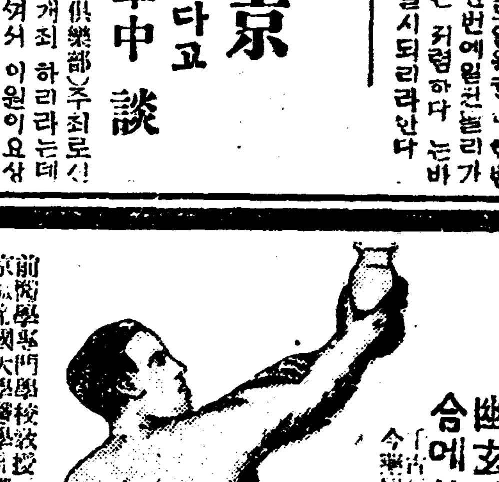

補腎強精 淫羊藿엑기스錠

幽玄神秘의漢方醫術과現代醫學과의完全한融合에依하야創製된劃期的興陽强壯劑

前醫學專門學校教授 京城帝國大學醫學部講師 醫學博士 朴昌薰先生推獎

主治適應症 詳細說明書無代進呈

藥價 十圓 五匣

製藥元 京城公平洞八八 大盛堂藥房本舖 振替京城七八九二 電光一三五六

代理店 京城南大門通 株式會社 新井藥房

中央佛教專門學校生徒募集

募集員數 第一學年本科五十名特選科若干名

出願期日 四月五日

試驗期日 四月六、七日 (京城府崇一洞二 ● 電光六五五) 郵便問時要二錢切手

京城實業專修學校生徒募集

一學年 約五十名 二學年 若干名 (西大門外獨立門際)

出願期限 三月二十五日

試驗期日 三月二十六、七兩日間

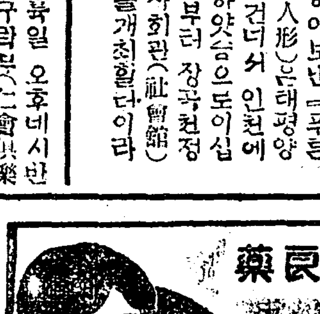

婦人良藥 喜谷實母散

本舖 東京·京橋一丁目 喜谷市郎右衛門商店

이만하면양자난이업다 소아간리 유취 설사 복통 제증에성약

京城府授恩洞三二 朝鮮商會 振替京城一〇三六八番

職業

獨逸染料 독일물감

合資會社 福壽洋行 京城府大島町

皮膚、泌尿、花柳病 醫學博士 渡邊晋 京城黃金町入口

生食 說明書進呈 京城府外新設里 朝鮮保健會

空氣銃廉價大賣出 無免許 使用 高級

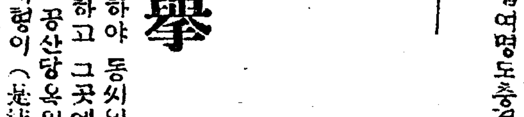

命中正確 彈力最强

專賣特許 アイエス號 十五連發 特價卅八圓

同 二連發 三十圓

オリヂナール 廿六圓

ダイアナ 廿七圓

同 十七圓

同 十三圓

同小型 九圓

デジー式 小年用 二圓半

送費各一圓

大阪南區高津西之町 常盤號銃砲店 電話南四七二三番 振替大阪五〇二二番

アイエス

스토-부의 種類를不問 또한방에도適品

總督府保證付 鷄林炭

電話本局八九番

養鷄 코저하면『鷄友』를읽으라 葉書로申請하십시요 參考가되는 鷄友養鷄案內進呈

名古屋市中區廣見町 鷄友社

訃告

金永兌 大親主金景舜氏以老患不幸於今月十七日午前一時別世玆以告訃

昭和七年二月十七日

長子 兌

次子 兌

葬日 二月二十一日

永訣式 二月二十一日午前十時

源永

間島는오朝鮮사람
人口의構成과밋그分布 (三三)
李勳求

◇五十九表◇ 縣別朝鮮人口分布

縣名	[illegible]	安東	寬甸	臨江	瀋陽	本溪	通化	新賓	柳河	金川	新民	錦縣	蓋平	復縣	遼中	開原	康平	西豐	東豐	通遼
人口數	六六	九、九〇三	一〇、〇七六	一、二九五	八、〇三三	四七四	一三、九八〇	一九、二五六	八、〇九八	一、九七〇	二、〇七一	二七	一〇	七九	三四	三、八五八	一五六	二、〇〇四	五二五	五五四

縣名	洮安	長嶺	伊通	梨樹	吉林	樺甸	敦化	濛江	哈爾賓	[illegible]	五常	延壽	寧安	東寧	賓縣	依蘭	富錦	饒河	密山	寶清
人口數	一五九	一、三七九	九八六	四二三	一、八五六	三、一三三	三、四六二	一、三〇二	一、九八〇	一、〇二二	六六九	一、七二二	五、三五九	三、八七五	九五八	八三四	一五六	二、三五〇	七一九	一四〇

雙陽 哈拉[illegible] 成吉思汗 富拉爾基 烏[illegible] 泰來 訥河 拜泉 鳳城 輯安 長白 撫順 彰武 桓仁 海龍 輝南 淸原 營口 錦西 遼陽 海城 鐵嶺 法庫 昌圖 西安 洮南 遼源 突泉 懷德 農安 盤石 額穆 舒蘭 雙陽 扶餘 阿城 珠河 葦河 穆陵 雙城 方正

五三〇 七四 一九 三五 五八 七六六 二六六 一一 二八 三五 三、二二八 一六、〇八二 一一、一一〇 四、三七三 二九七 一七、一八八 二、四五九 九八一 一、二〇二 一、二八一 二六 二一 四二四 三、四七八 八六 二〇 七一六 五一一 八 一八九 一五四 二五六 一一八 三、三六一 四、四〇二 五六八 五八一 一、三五二 一、九二五 一、七一〇 五二三 一、五三四 七三三 三五六

樺川 綏濱 虎林 勃利 齊齊哈爾 樺克圖 札蘭屯 安達 大賚 木蘭 綏化 海倫 景星 巴彥 湯原 蘭北 雅魯 同江(臨江) 札、蘭諾 滿洲里 延吉 安圖 琿春 關東州 通化 綏東 烏雲 寶岡 海拉爾 泰來 綏東 和龍 撫松 汪淸 總計

一四〇 二、九九七 三〇二 五九九 二〇八 八 三二 六五 七六六 一、〇一〇 一〇〇 三四 二六五 一〇〇 八九五 七四〇 一二五 二一 四 五九 一五四、〇三五 四二九六 四九、九五二 一、五二七 八三六 一、二〇五 一、〇〇〇 五〇一 五〇二 一〇〇 五五〇 一〇〇、三四四 三二七五 三八、〇七四 五五八、四四一

이數字는 最少限度로槪算한것임으로 그精確性을保證치는못하겟지만은 大體로 滿洲內의朝鮮人分布의狀態를 表示함에는 足할點이잇다고 생각한다 다음의地圖는 이數字를基礎로하야 朝鮮人의分布를圖明히表示한것이다 (第十附圖參照)

第十附圖

滿洲朝鮮人分布

(每點은百名을表함)

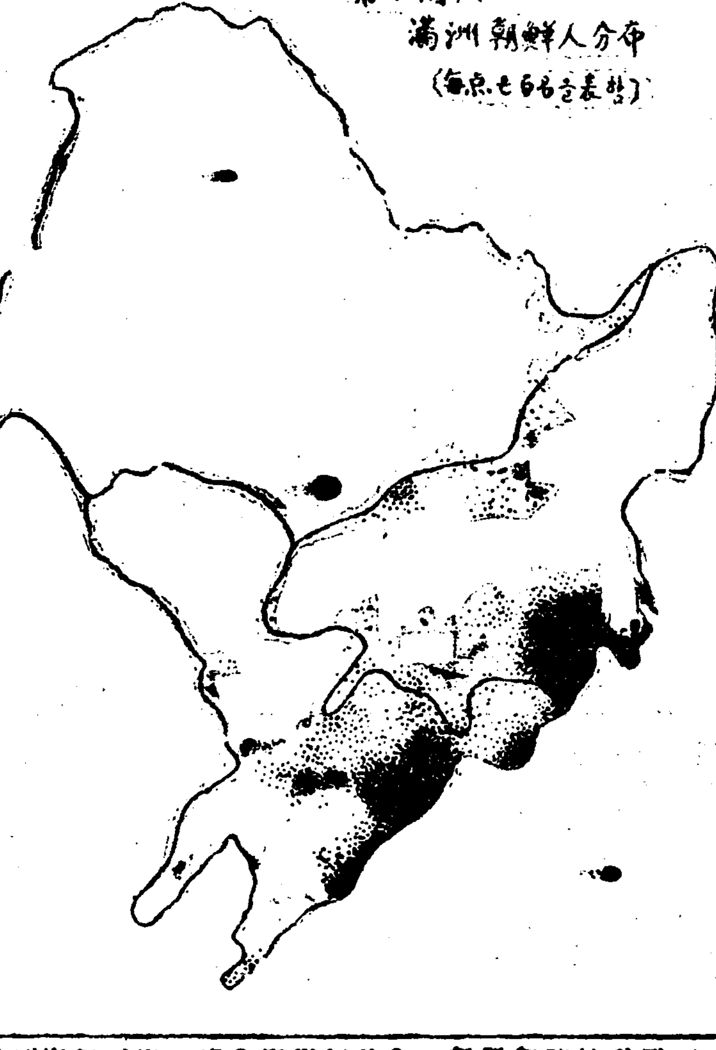

이地圖로보면 間島地方은朝鮮人口가稠密하야 滿洲朝鮮人定住의核心을形成하엿다 누구던지 特別히 이地方에잇서서의 朝鮮人植民의歷史를回顧하면 이것은한自然的現象이아니랄수업슬것이다

各地避難同胞의 巡廻施療마추고 (四)

滿洲醫科大學 崔忠善

病室로選定한數室도 普通收容民에게占據되여 重病者들도不衛된居室에서 別般治療도服藥도업시苦게되여 虛弱한 그들은每日 一二名式의病死者를내고잇스며 一個에限定된診療室이一二週間式이나使用되지안어도當地의民會及囑托醫는 如前不斷 無關心的態度를取하고 잇스니寒心한일이엿다

여기에우리는 二月十四日에第四收容所를차저가 百四十名의患者를診察하엿스나 앞으로施療에着手한우리는 얼마동안을繼續施療를中止하지안홀수업게된것은 大端히遺憾이며 그들의保健狀態가 憂慮되는同時에民會와囑托醫의協力醫療에 當하게되기를바랄뿐이다

于今診療患者는 赤小兒가大半數로 死亡者는九割以上을占하고잇스며 第四收容所에는아직도麻疹이蔓延되지를안엇고感冒後의氣管支炎等도만허 安心못할狀態엿다 一般으로는胃腸病呼吸器病이多數며 換氣期가되여感冒가 大端히蔓延되고잇섯다

傳染病으로再歸熱 二名과赤痢患者數名이잇섯고 大學病院에無料로入院加療者가 十六名中三名이死亡되고 其他는全部輕快되며 退院하엿스며 其中에는入院中病院從事員他患者等의 同情을입어一圓內外의車馬費를어더가지고도라간이도잇다

第一收容所는 設備의位置가比較的良好하야 每戶에 一家族式收容되여잇스나부억과居室이相接되여잇고家族만은좀狹窄하엿다

第二 三收容所는分牢收容이니通路를中央에둔集團生活이나 큰치第一收容所보다는 不備한便이다

第四收容所는前記三者와는二十里나隔離된中 市街一隅에位置되어잇으며 들을中心으로四面에口形으로된四棟에千五百餘名을收容하고잇으며 各棟通路를中央에두고 左右에房이되여잇고 每戶에電燈까지配設되여잇으나 採光換氣等에不足한點이만타 一棟一個에診療所等도잇으나 이는로別로利用되지안으며 千餘名의衛生狀態에 事實上低下된그들에게가장必要한救濟事業일것이다 特別히言及할것은收容所一個에學校를設置하야 避難民兒童을敎育하고잇는것이니 한창生長期에잇는어린이들이不潔한環境과不動하며 無慈悲食하는收容所生活에서지안는가? 고生覺될때 이런學校의出現은 그들의敎育上과아울너保健衛生上에 多大한好結果를나리킬것을確信하며 裏心으로기뻐하는同時에各地에서도이런施設이續出되기를바란다

◇施療後記

以上의 略記를通하여各地의低下된衛生狀態 罹病率死亡率等과等閑視되여잇는 醫療狀況의槪略을 窺知할수잇슬것이며 우리의施療目的은 여기에잇섯스나 各地에서一二日間診療한다고 治療의큰効果를期待한것은勿論아니엿다 其以上의期待와希望 卽날로增加되여가는死亡者와病者를 낫게하는原因인對策에잇는가를 究明하야그方面의努力과 同時에各地의民會 囑托醫 病院과各主要團體及當局者들의 方面에對한 關心과注意를喚起식히는 導火線이되려고함에잇서 施療餘暇에各團體를방문시訪問督勵하기를 잇지안엇나

今日에巡廻前과後를 對照하여볼때우리의期待와希望이多少라도成功된것은 滿足하며기뻐하지안을수업다 이러한方面은各地에散在하여잇는 同胞囑托醫諸氏들이 率先協力하야輿論喚起와아울너 收容所改善과保健問題等을講究討議하며 實施에努力하여야할 事業임에不拘하고于今그런喜報를 듯지못한것은大端遺憾이다 各地別에서본바收容所의整頓된곳 民會와醫師가全力하여 誠意잇는診療와衛生方面에關心하는 地方에는病者死亡者가減少되여 잇는것은吟味實行하야될問題이며 各處의곧날만한死亡率(主로小兒)도收容所의改善及病者隔離治療實施等으로居室과 周圍를淸淨케하야 하로終日男안에서반起臥하는어린이들에게 恒常廛埃만을呼吸하지안케하는것도 有効한일이겟다

一日四五錢의 食料로營養不足된그들의 病弱하는運度가 不適한우에 健康人에도 不適當한場所에서 別般看病指導治療도업시엇써病의輕快향을期할수잇스랴!

勿論經濟的條件들을모든것은아니다 그러나 收容所의比較的淸潔하고 射光이조흔一棟을利用하여病室에充當하며 若干의醫療設備를加한다는것은 現在實行하고잇는地方도잇스니 決코實用的으로不可能할것은아닐것이겟니 一般으로病은流行性으로 蔓延되는 傾向이잇스니이것의防止策도여긔에 求할것이며治療의效果도클것은勿論이다

一家에雜居 或은一棟에群居하게되니여러가사로 相接한이 機會가만어 이집에서저집에 棟에서 저棟으로 病은옷저는게되며 病은너날사이가업는아니라 肺炎 氣管支炎가튼것도 吸入器한번使用하여보지못하고 對症한濕布한번하여보지못하게되니病勢의進行은迅速하며死亡者는날로增加할뿐이다

滿洲受難同胞의 救護金品이遝至

本社接受

一金五圓五錢 咸南三水郡好仁面三?里 私立東興學校 兒童一同

一金二圓也 咸南北靑郡三岐市 三岐耶蘇敎會

一金二圓也 咸南北靑郡俗厚 俗厚耶蘇敎會

一金十二圓也 東京府下高田町高田五三六 協同貯蓄會

內譯 金五十錢也 金性渰 金六十錢也 孫洪福 金五十錢也 金在用 金二十錢也 田學瑞 金二十錢也 姜壬川 金二十錢也 金顯秀 金二十錢也 金起述 金二十錢也 金機德 金二十錢也 趙用濟 金三十錢也 趙性述 金二十錢也 鄭明云 金二十錢也 金文秀 金二十錢也 金道烈 金五十錢也 李明明 金三十錢也 趙乙實 金三十錢也 南守曄 金二十錢也 李奇萬 金四十錢也 朴海峯 金二十錢也 韓德舜 金二十錢也 車映介 金三十錢也 李龍元 金二十錢也 金福萬 金二十錢也 韓慶鎬 金五十錢也 金熙[illegible] 金二十錢也 李陟峯 金二十錢也 安文萬 金五十錢也 全學介 金二十錢也 李正元 金二十錢也 許用九 金二十錢也 都東守 金二十錢也 南甲得 金五十錢也 李敏世 金五十錢也 朴石根 金二十錢也 趙容九 金二十錢也 崔炳淸 金二十錢也 李江牙 金二十錢也 崔斗仁 金二十錢也 崔宰權 金二十錢也 金漢五 金二十錢也 李成龍

一金八圓也 咸南長津郡下碣市 長興金鑛職員及人夫一同

內譯 金一圓也 池明浩 金一圓也 李夏源 金十錢也 崔淳弼 金十錢也 池明贊 金十錢也 池源永 金十錢也 池河永 金十錢也 金昌浚 金十錢也 李泰閨 金十錢也 朴瓚奎 金十錢也 朱顯疑 金十錢也 金河庾 金十錢也 姜呂浚 金十錢也 朴成養 金十錢也 李明振 金十錢也 金香陽 金十錢也 安振建 金十錢也 張成斗 金十錢也 吳澤福 金十錢也 金成茂 金十錢也 崔顯根 金十錢也 崔浚狂 金十錢也 金仁濟 金十錢也 郭淳瑞 金十錢也 金斗成

一金二十圓十二錢也 全北益山郡春浦面仁德里 靑年一同 內送料二十三錢除

內譯 金二圓也 金炯燮 金二圓也 崔炳相女史 金一圓也 金永烈 金一圓也 金炯喆 金一圓也 朴仁根 金一圓也 金學順 金五十錢也 金性女史 … 金五十錢也 金鄭卿 金十錢也 嚴浩律 金十錢也 金成浩 金十錢也 金致錄 金十錢也 任京鎬 金十錢也 文亨琅 金十錢也 裵佐龍 金十錢也 崔金華 金十錢也 金枝永 金十錢也 張寧學 金十錢也 金龍化 金十錢也 吳京龍 金十錢也 鄭昇洛 金十錢也 鄭成一 金十錢也 閔得欽 金十錢也 朴龍浩 金十錢也 金永淳 金十錢也 金泰楫 金十錢也 金成基 金十錢也 金致欽 金十錢也 李淳鎔 金十錢也 朴淳京 金十錢也 金學根 金十錢也 鄭京楨 金十錢也 朴成奎 金十錢也 朴京燁 金十錢也 崔根浚 金十錢也 宋成律 金十錢也 張基祚 金十錢也 周玉

一金五圓十錢也 京都市右京區山之內北口八 內送料十錢除 貴血汗者數氏

內譯 金二十錢也 崔基淳 金十五錢也 崔信學 金十錢也 崔秉湘 金十錢也 崔肇津 金十錢也 具性(?) 金十錢也 薛氏 金十錢也 趙順甥 金十錢也 李正三 金十錢也 李宰寧 金十錢也 盧子化 金十錢也 崔允禍 金十錢也 金炳玉 金十錢也 張福喆 金十錢也 金厚千 金十錢也 張學同 金十錢也 金周順 金十錢也 李吉甫 金十錢也 崔六鉉 金十錢也 盧東寧 金十錢也 金弘日 金十錢也 池金瑞 金十錢也 張乃岩 金十錢也 朴卜京 金十錢也 韓宗來 金十錢也 金疊樞 金十錢也 崔明用 金十錢也 金率泰 金十錢也 尹炳俊 金十錢也 李公寬 金十錢也 張昌叔 金十錢也 崔東楨 金十錢也 金小基 金十錢也 李忠兒 金十錢也 李珍鎬 金十錢也 李俊文 金十錢也 金仁明 金十錢也 林太坤 金十錢也 趙在一 金十錢也 朴良先 金十錢也 金貴根 金一圓也 劉喆鎔 金一圓也 金奉煥 金一圓也 崔鄭敎 金一圓也 金性女 金一圓也 金學順 金十錢也 朴仁根

一金一圓也 咸南長津郡中南面新興里三育學院夜學部職員生徒一同

內譯 金十錢也 魏昌先 金十錢也 韓東炯 金十錢也 白仁千 金十錢也 尹滋鍾 金十錢也 方在南 金五錢也 韓乃煥 金五錢也 杜甲豊 金五錢也 韓興慶 金五錢也 杜周春 金五錢也 韓容吉 金三錢也 金松圖 金四錢也 李基需 金三錢也 李宗煥 金三錢也 韓在鐵 金三錢也 朴興變 金三錢也 李道裕 金三錢也 金貞成 金三錢也 崔允植 金三錢也 鄭吉煥 金三錢也 白淳徭

一金十一圓九十三錢也 龍門面經由分 內送料二十三錢除

內譯 金三十錢也 楊平郡龍門面花田里 金元伯 金二十錢也 李弘? 金二十錢也 嚴柱丁 金二十錢也 洪宗[illegible] 金十五錢也 洪聖? 金十錢也 嚴柱玉 金十錢也 金忠用 金十錢也 金敬? 金十錢也 李鏞男 金十錢也 辛永石 金十錢也 成七? 金十錢也 洪淳晶 金十錢也 姜永成 金十錢也 金又用 金十錢也 鄭月? 金十錢也 姜利用 金十錢也 李俊振 金十錢也 李弘順 金十錢也 張聖明 金十錢也 崔文衆 金十錢也 李元興 金十錢也 李大岳 金十錢也 尹文? 金十錢也 李貴學 金十錢也 尹亨徐 金十錢也 權東俊 金十錢也 金大根 金十錢也 金定哲 金十錢也 卞興興 金十錢也 辛葉孫 金十錢也 金千陽 金十錢也 朴南根 金十錢也 崔命永 金十錢也 申基[illegible]

金十錢也 崔秉鎬 金十錢也 宋基玉 金十錢也 崔秉律 金十錢也 崔聖元 金一圓也 崔秉峰 金三十錢也 崔聖機 金五十錢也 崔秉斗 金三十錢也 崔邦鎬 金十錢也 崔秉淳 金十錢也 崔秉浚 金五十錢也 崔七星 金十錢也 崔學究 金十錢也 崔秉祚 金十錢也 崔學烈 金十錢也 安承朝 金十錢也 車八封 金十錢也 高彥誠 金十錢也 吳明九 金十錢也 金道鎬 金十錢也 李命洙

金十錢也 池光八 金十錢也 李聖萬 金五錢也 崔學彬 金五錢也 權仲星 金五錢也 崔元率 金五錢也 洪三石 金五錢也 朴東洙 金五錢也 金鐘夏 金五錢也 權明先 金五錢也 李成龍 金五錢也 吳元光 金五錢也 辛龍石 金五錢也 崔東根 金五錢也 崔元根 金五錢也 崔大成 金五錢也 金敬天 金五錢也 金在淡 金五錢也 崔重九 金五錢也 權錫三 金五錢也 千敬正 金五錢也 金熙山 金五錢也 朴熙寧 金五錢也 崔相玉 金五錢也 許光周 金五錢也 金洪元 金十錢也 卞洪周

楊平郡龍門面中元里 金十錢也 許在沈 金十錢也 梁容敬 金十錢也 李在王 金五錢也 許容縮 金五錢也 許妙星 金五錢也 梁允瀋 金五錢也 李甫相 金五錢也 朴奎秉 金五錢也 許淵 金五錢也 尹斗動 金五錢也 李海用 金五錢也 沈雲澤 金五錢也 沈益澤 金五錢也 沈相學 金五錢也 沈永求 金五錢也 李鍾縮 金五錢也 李承翁 金五錢也 柳秉奎 金五錢也 金福萬 金五錢也 李承旋 金五錢也 李宗相 金五錢也 李芝淪 金五錢也 洪在來 金五錢也 金汶德 金五錢也 崔炳植 金五錢也 金在鼎 金五錢也 余鳳? 金五錢也 元鳳常 金五錢也 李龍來 金五錢也 梁秀煥 金五錢也 朴千石 金五錢也 申禧煥 金五錢也 梁容錫 金五錢也 趙修弘 金五錢也 馮智蕭 金五錢也 李培燐 金五錢也 李奎男 金五錢也 丁周瀶 金五錢也 林昌昇 金五錢也 林宮瑛 金五錢也 南相來 金五錢也 安宣旭 金五錢也 沈義昌 金五錢也 文允來 金五錢也 李景天 金五錢也 金性烈 金五錢也 徐智植 金五錢也 李順植 金五錢也 金濟植 金五錢也 李學植 金五錢也 權春植 金五錢也 沈大植 金五錢也 沈重湜 金五錢也 沈濟源 金五錢也 李[illegible]

金三圓十錢也 楊平郡龍門面曹幌里孟哲鎬 外六十一人

本報江陵支局經由分

一金二圓也 江陵郡林町 義崇幼稚園 園兒一同

內譯 金十錢也 李孝啟 金十錢也 金聖煥 金五錢也 金大[illegible] 金五錢也 李松子 金五錢也 李聖紫 金五錢也 李賤子 金五錢也 李淑洵 金五錢也 崔根[illegible] 金五錢也 成秉化

本報長淵支局經由分

一金十四圓三十錢也 內送料二十三錢除

內譯 長淵郡薪淵面石橋里 金一圓也 申洛均 金五十錢也 朴鴻燮 金五十錢也 李在鎬 金五十錢也 孫沐哲 金五十錢也 李順淳 金五十錢也 朴承玉 金五十錢也 白斗河 金五十錢也 李在變 金五十錢也 田用鮮 金五十錢也 金興變 金五十錢也 金亨恒 金五十錢也 金李九 金五十錢也 金東瑞 金五十錢也 郭信岩 金三十錢也 羅亞均 金三十錢也 李伍德 金三十錢也 張東善 金二十錢也 張龍文 金二十錢也 裴達成 金二十錢也 金允禪 金二十錢也 金光欽 金十錢也 金宗永

金一圓也 欄五? 金五錢也 朴圭? 金五錢也 朴世子 金一錢也 金鍾一 金三錢也 崔廷完 金二錢也 全善用 金二錢也 金五[illegible] 金二錢也 朴崇寶 金二錢也 金玉? 金二錢也 田文? 金一錢也 姜? 金一錢也 李文鏞 金一錢也 李尙? 金一錢也 黃在子 金一錢也 趙在許 金一錢也 梁溫子 金一錢也 林善? 金一錢也 崔無? 金一錢也 黃長圭 金一錢也 崔英順 金一錢也 李尙? 金一錢也 郭承九 金一錢也 安完基 金一錢也 金鍾律 金一錢也 朴炳? 金一錢也 吉喜宵 金一錢也 金容錫 金一錢也 沈元俊 金一錢也 金顧? 金一錢也 梁寶浩 金一錢也 崔光實 金一錢也 孫海斗 金一錢也 高愛乙 金一錢也 劉嫩圂 金一錢也 崔東奎 金一錢也 吳龍奎 金一錢也 尹玉秀 金一錢也 盧英珠 金一錢也 曹明善 金八十八錢也 園兒中

本報華川支局經由分

一金十六圓六十錢也 內送料二十六錢除

內譯 金一圓也 華川邑 姜泳玉 金一圓也 洪鋼直 金五十錢也 五條貞 金三十錢也 村瀨勝平 金二十錢也 全嘉輝 金二十錢也 李鎔卿 金二十錢也 全寅杰 金二十錢也 盧亨澤 金二十錢也 白石長吉 金五十錢也 李炳臣 金五十錢也 李炳春 金五十錢也 金永植 金五十錢也 嚴鳳得 金五十錢也 張昌大 金五十錢也 朴應完 金五十錢也 松田直久 金五十錢也 趙日宗 金五十錢也 方熙春 金五十錢也 李鍾海 金五十錢也 康秉燮 金五十錢也 朴伯先

金十錢也 申洛均 金五十錢也 金宗永 …

本報三水支局經由分

一金二十圓十錢也 內送料二十六錢除

內譯 三水醸酒會社 柳圭政 金一圓也 李徒心 金一圓也 馮公命 金一圓也 西村孝一郎 金一圓也 朴學楨 金五十錢也 朱桂英 金五十錢也 金貞斗 金五十錢也 崔興杰 金五十錢也 金熙林 金五十錢也 王盛昌 金五十錢也 全東鎬 金五十錢也 朱永變 金五十錢也 金允珍 金五十錢也 朴明鼎 金五十錢也 吳尙洙 金五十錢也 玄閏帛 金三十錢也 趙寶玉 金三十錢也 李龍鍊 金二十錢也 金忠基 金二十錢也 王永實 金二十錢也 崔鳳玩 金二十錢也 許成九 金二十錢也 李惠寶 金二十錢也 李龍柱 金二十錢也 崔東洙 金二十錢也 崔昌遊 金二十錢也 韓相頊 金二十錢也 金鍾永 金十五錢也 李福濟 金十五錢也 吳鳳女 金十五錢也 李學俊 金十五錢也 李京成 金十錢也 金仁得 金十錢也 王永淳 金十錢也 王永吉 金十錢也 李紅鑰 金十錢也 梁基順 金十錢也 李松澤 金十錢也 李松竹 金十錢也 李錦心 金十錢也 金致子 金十錢也 黃致花 金十錢也 李洽鍋 金十錢也 李鵬淳 金十錢也 金泰星 金十錢也 鄭泰腰 金十錢也 李昌信 金五錢也 金昌玉

本報楊市支局經由分

一金二圓三十錢也 內送料七錢除

龍川郡北中面白石里 振興靑年會一同

內譯 金二十錢也 全烈澤 金二十錢也 張陽鳳 金二十錢也 徐在榮 金五十錢也 張根輝 金二十錢也 金尙律 金二十錢也 金成饋 金十錢也 金在福 金十錢也 張仲福 金十錢也 張聖根 金二十錢也 文貞明 金十錢也 全寬澤 金十錢也 朱用琨 金五錢也 許成龍 金五錢也 吳致化 金二十錢也 崔希福

金十錢也 朴昌? 金五十錢也 李俊禹 金五十錢也 李福? 金四十錢也 李春國 金四十錢也 金志? 金二十錢也 李萬容 金二十錢也 羅秉周 金二十錢也 劉在天 金二十錢也 韓寬福 金二十錢也 吉濟成 金二十錢也 池滿? 金二十錢也 金潤? 金二十錢也 張基昌 金二十錢也 金致錫 金二十錢也 吉洙? 金二十錢也 朴齊? 金二十錢也 金昌洙 金三十錢也 劉東元 金二十錢也 趙東? 金三十錢也 池昌? 金三十錢也 鄭在? 金二十錢也 張合煥 金三十錢也 白在濟

本報合德分局經由分

一金十四圓十一錢也 內送料十一錢除

唐津郡順城面中方里 우리農事社

內譯 金一圓也 宋商源 金二十錢也 宋濟源 金二十錢也 宋昌源 金十五錢也 宋啓源 金五十錢也 宋性鉉 金十錢也 孫寶源 金十錢也 宋起源 金十錢也 孫定鉉 金五十錢也 李建元 金十錢也 李熙完 金十錢也 金君植

合德面雲山市 金五錢也 方翼欽 金十錢也 洪淳錫 金二十錢也 朴祥來 金五錢也 吳海姓 金五十錢也 無名氏 金五十錢也 金甲成 金十錢也 朴在元 金五錢也 金錢慶 金十錢也 白喜率 金十錢也 宋益浩

金[illegible] 三水郡別東面 金一圓也 民農夫學會 金一圓也 船所里婦人貯蓄會 金一圓也 三水郡倭水面 金十錢也 崔鶴卿 金十五錢也 韓漢鋼 金二十錢也 白明花 金十錢也 金仁白 金十錢也 馮鐘三 金三十錢也 白聖鏡 金一錢也 白聖哲

金五錢也 馮吉熙? 金五錢也 朱古? 金五錢也 金東? 金五錢也 趙明玉 金五錢也 金昌玉 金三錢也 趙東允 金二錢也 許仁燮 金一錢也 金鳳浩

本報永興支局經由分

一金三圓也 內送料四錢除

內譯 金三十錢也 兄弟理髮館 金三十錢也 朴孝緖 金二十錢也 潘圭鋒 金五十錢也 趙容勳 金二十錢也 嚴濟龍 金二十錢也 金若右 金二十錢也 張沆滿 金十錢也 吳亨瓊 金十錢也 金相屋 金十錢也 車仁善 金三十錢也 東興고무商店 金五十錢也 金星製院 金二十錢也 姜敏燮

單衣一件 李鍾綠 單衣一件 金基淵 單衣一件 閔昌輝

本報興池洞分局經由分

衣類 五件

大同郡大寶面西綺里 平西老會西綺里敎會

本報春川支局經由分

一金二圓五十五錢也 金化學友會

本報金城支局經由分

一金一圓四十錢也 金城奉公團

本報新興支局經由分

一金一圓十五錢也 內送料十六錢除 咸南新興郡元平洞杏洞 杏洞學院兒童一同

本報鍾城支局經由分

一金三圓也 咸北鍾城邑內

今日計 壹百四十一圓 三無名氏

累計 一萬一千八百二六十七錢也

衣類 今日計 十點

累計 十四圓八十二錢也

累點 六千六百八十三

朝鮮社會事業協會本部分

一金千五百圓也 朝鮮社會事業協會 咸南支部取纏

一金五圓也 咸南永興公立普通學校職員生徒一同

一金一萬四千六百三十四圓四十錢也 朝鮮社會事業協會平安南道支部取纏

一金二千五百三十五圓也 東亞日報社取纏

一金一百八十六圓三十三錢也 朝鮮社會事業協會全羅南道支部取〇

一金一圓也 はらから生

一金累計二十萬五千一百八五圓八十錢也

朝鮮社會事業協會京畿道支部分

一金十八圓九四錢也 安城郡廳取扱分

一金一百一圓七十六錢也 水原郡廳取扱分

一金二百九十七圓二十二錢也 廣州郡廳取扱分

一金八圓八十五錢也 開豊郡廳取扱分

一金十四圓七錢也 江華郡廳取扱分

一金八圓也 驪州郡廳取扱分

一金十四圓九十錢也 加平郡廳取扱分

計 四百六十三圓七十四錢也

內送料 金五十一錢也

差引金四百六十三圓二十三錢也

累計 一萬七千八十七圓三十四錢也

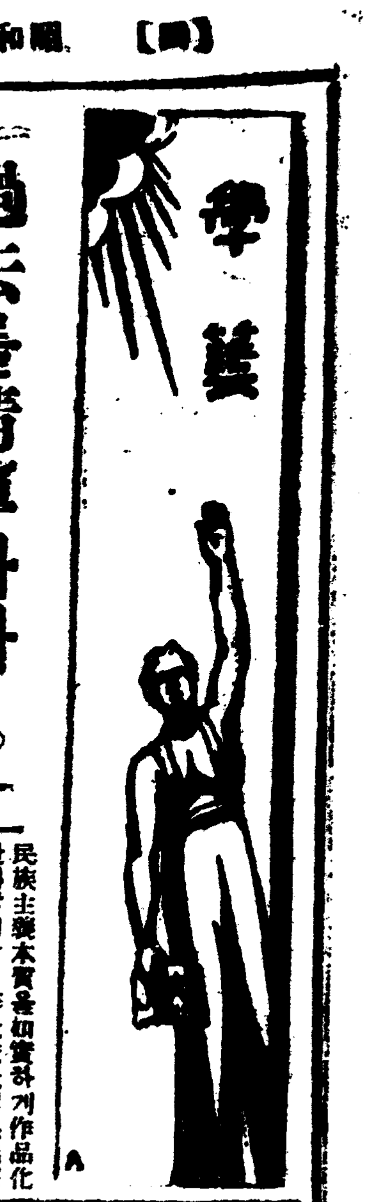

過去를淸算하자 (5)

◇…文藝評論의續稿

丁來東

그러나 여기서우리로 斷言할수잇는것은 世界의民族主義思想의大部分이 國家主義와合致한다는것이다 그들은 民族과國家를區別하야말하며 또한本來그性質이 多少다르기는하지만은 우리가民族과國家의關係를考察하야보면 互相分離할수업는 密接한關係를가지고잇스며

民族 主義의理想은 全民族의諸方面의繁榮에잇다기보다 國家의興盛에잇다는것을말할수가잇다 그럼으로 現民族主義의社會建設理想을보면 그中에만흔差異가잇기는잇지만은 그思想의左傾 右傾을勿論하고그大部分이 「民族國主義」「國族主義」에 그네들의共同點이잇는것을알수가잇다 그럼으로 民族主義의歸結目的은 國家主義와同一하다는것을斷言할수잇는것이다 그實例는 中國及其他歐米諸小國의民族主義運動에서 許多히만히볼수잇슴으로 筆者는그例를一一히들必要가업다고생각한다

以上의諸點에 不完全不完備한點도만치만은 爲先民族主義文學理論의部를맛치기로한다

作品의考察

李光洙氏最近

民族主義文學派에서는 왜歷史小說을쓰게되는가? 이問題는적지興味잇는問題다 우리는이問題를解答하기前에 몬저民族主義의本質이 무엇인가를追究할必要가잇다 民族主義는 勿論 現在의客觀的情勢를等閑視하는것이아니지만은 오히려그보다 더精神的統一을注重하게되는것이다 이精神的統一은 一朝一夕의環境으로서될바가아니요 過去長久한時日에自然으로形成된것이라고 그들은잇는다 그럼으로民族主義者의信條는自己의民族이 過去에 이러하엿다하고 民族의過去歷史를誇討하는同時에 現在의環境을覺醒하야 心理的으로自然히團結하자는것이다 그럼으로 그들은 過去의史實을 關하다고생각한 歷史的事實을들어서自己民族의優越性을自覺케하려고努力하며 或은 民族의過去缺點을提起하야 今後의參考노하자는데 만흔努力을하는것이다 그럼으로 民族主義文學派는 勿論現在의事實도 重要視하게되는것이다 또한過去의事實은 一般民衆이

傳說 로나 或은歷史上傳來로因하야 만흔先入知識이잇슴으로 그事實의描寫把握하기도쉬우며 또印象도 깁게되는것이다 이러한意味와効能下에서 民族主義文學派는 自然民族의過去를誇張하야宣傳하며現在의環境은 過去의說話으로서打開할수잇다는것을明示하는데努力하는것이다 筆者가 우에서李光洙氏의作品行動이야말로眞正한民族主義文學이라고한것도 該派中에서該氏만이上記한民族主義本質을如實하게作品化한까닭이다 李光洙氏의『端宗哀史』『李舜臣傳』『麻衣太子傳』等歷史小說은 上記한意味에서出發한것으로볼수잇다 或該氏는 作家的興趣로因하야 自然히

歷史 小說을쓰게되얏는지 모른다 그러나 그것은 알수업는일이지만은 그의作品內容을 考察하야볼때에는 民族主義本色을 發揮하기爲한作品이라고 斷言할수잇는것이다

그러나 여기서該氏의作品을細細히考察할必要가잇고 다못그作品中에서 民族主義와關係直接으로關係된 問題을들어討究하여보려한다 筆者는 該氏의最近作品中에서도 特히『端宗哀史』와現在執筆中인『李舜臣傳』을主로하야論하려하며『산봉이네집』은 歷史小說은아니지만은 民族主義와 多少關係가됨으로못드로論及하려한다

映畫藝術 運動의新方向 (三)

金幽影

五

먼저組織에對해서 簡單히말해보겟나 組織問題——이것은資本主義(畧)에서 (中畧)가장重大한課題일것이다 即 完全한組織이잇슨後에야完全한集團的行動및해서 이미目的한데까지 達成할수잇는것이아닌가 더욱히 映畫運動에잇서서는他藝術보담더한층 組織이不完全하면 到底히作品製作은 不可能할것이다

元來映畫藝術은 젊은大衆的藝術로서 未組織層의一般大衆을 우리들의領域에로 引導하는데 特殊한形式的及技術的手法과多樣과豊味를가지고잇스며 藝術的活動에서말하면 巨大한(畧)的文化的原動力이잇는 偉大한藝術이고 필림이나 카메라셋드等의生産으로보다면映畫는한産業이며 또한필림의配給上으로는 틀님업시 훌융한商業이겟다

그리고 한作品을完全하기外지는 적어도 四五十人의손을것처야하니 여기에엇더케完全한組織이업서서될것인가

그럼으로 映畫作品의이데오로기的及藝術的價値의重大한要件이 되는잇는것은(畧)的으로考慮한映畫指導와 階級的分子의要求에適切한天才的幹部ㅣ시나리오라이터ㅣ監督撮影技師俳優等이同一한이데오로기와方針을가지고(中畧)밋헤서映畫製作에 푸렌을세워야할것이다

六 ○—○

그러면 엇더한脚本이 우리를賦與할것인가?를말해보자

우리들의映畫運動의 過去를 뒤처보건대 훌융한脚本을取扱하지도못햇다 그는即 內容取材가朝鮮의特殊한客觀的情勢를想考하지못한 無系統的無計劃的播寫이엿스니 첫재 이데오로기的으로 優秀한作品을 내여놋치못햇든것이다

大體로 朝鮮의映畫人은 也藝術과 映畫藝術과의關聯에對해서 完全한究明이잇섯든것갓지안코 映畫問題의理論的硏究時히映畫가 顧客에게 波及되는것을 科學的으로 硏究하기家와監督사이에 緊密한連結조차두지안엇든것이常例이엿섯다

인제筆者는 다음부터 脚本의內容取材에對하야 두가지條件을들어서 討議하려고한다

첫재는 嚴正한階級的立場에서보아 完全하지못할지라도 意識水準이나즌大衆에게는光分히(畧)의役割을할수잇다는것과 둘재는 現在우리들이 限定된範圍의 意思와 同一한傾向을 표현하려고하는(畧)的內容은 朝鮮에잇서서(畧)問題로(畧)主義的方向을觀客에게줄수업다는것이다 스무런에낫타나는우리들의映畫가만흔(畧)로結局은社會民主主義的反動的効果밧게맛치지안는다!—하는이두가지의 悲觀的結論이 금의朝鮮映畫人이가지는意見이다 이러한原因으로(畧)階級選動紙上에서 脫出하는浚巡分子가생기는 一方口實만으로서말고實云云하는 정말의卓上論者或은紙上論者만이 將大하여갈은澁滯으로생각하는同時에 돌에게다음과갓흔 警告的理論을보내고십다 警告的理論이라고너무過大評價는하지말어주기를바라는바이다(계속)

出版消息

二月六日

群山車相瓚 一論小畑朝千 譯 會과感謝實業術究所發行 (朝鮮文)

朝鮮遞信協會雜誌池淸 金剛江

田俊雄 京城のうち 近藤哲太郎

臨鏡士山正雄 アカツキ松

岡淸也 平壤商業會議所報 津森

群山信託平春富藏 錦の

各學校入學指南

◇—專門學校와中等學校

地方各學校

好壽敦女子高普校

◇募集人員 百名

◇出願資格 普校又는尋常小學卒業者又는資格試驗에合格한者

◇出願期日 三月五日外지受驗料金一圓添付하야提出할것

◇試驗科目 國語 算術

◇受驗期日 (選拔)三月八日午前九時부터(檢定)三月七日午前十時부터

◇受驗場所 開城滿月町同校

永生女子高普校

◇募集人員 百名

◇出願期日 三月十八日外지

◇出願資格 普校又는尋常小學卒業한者又는資格試驗에合格한者

◇試驗科目 國語 算術

◇受驗期日 (檢定)三月二十一日午前十時부터(選拔)三月二十二日午前十時부터

◇受驗場所 咸興新昌里同校

永生高普校

◇募集人員 百名

◇出願期日 受驗料二圓添付하야三月二十六日外지提出할것

◇出願資格 普校又는尋常小學卒業者又는資格試驗에合格한者

◇受驗科目 國語 算術

◇受驗期日 (選拔)三月二十八日午前九時부터(檢定)三月二十八日午前十一時二十分부터

◇受驗場所 咸興雲興里同校

松都高普校

◇募集人員 一學年 二百名

◇出願期日 三月二十六日外지

◇出願資格 修業年限六年의普通學校卒業한者又는尋常小學校卒業한者又는修業年限六年의普校卒業의程度에依하야行한國語 朝鮮語 算術 國史 地理 理科의試驗에合格한者

◇試驗期日 (檢定試驗)三月二十九日午前부터(選拔試驗)三月三十日午前九時부터身體檢査 口頭試問을行함

◇國語試驗 算術科目

◇試驗場所 開城高麗町同校

須皮亞女學校

◇募集定員 一學年五十名 二三學年補缺生若干名

◇出願期日 三月二十八日外지

◇出願資格 年齡十二歲以上女子로普校六年制卒業者 又는尋常小學校卒業者

◇試驗科目檢定(國語、朝鮮語 算術、歷史、地理 理科) 選拔(國語、算術)

◇試驗期日 三月二九日부터

◇試驗場所 光州楊林町同校內

光州公立高普校

◇募集定員 百名

◇出願期日 二月一日—三月五日外지

◇出願書格 年齡十二歲以上男子로六年制普通學校卒業者又는尋常小學校卒業者

◇試驗科目 檢定‖國語 朝鮮語 算術 理科 地理 歷史 選拔國語 算術

◇試驗期日 三月二十一日‖二十四日外지

◇試驗場所 光州邑同校內

光州女子高普校

◇募集定員 約五十名

◇出願期日 二月末日外지

◇出願資格 普校又는尋常小學校卒業者又는資格試驗에合格者

◇試驗科目 國語 算術

◇試驗期日 三月八九兩日

◇試驗場所 光州郡同校

光州公立農業學校

◇募集定員 一學年四十五名

◇出願期日 三月十五日外지

◇出願資格 滿十二歲以上男子로普校六年制卒業者又는尋常小學校卒業者

◇試驗科目檢定‖國語 算術 理科 地理 歷史 選拔‖國語 算術

◇試驗期日 三月十八日、二十二日外지

◇試驗場所 光州邑同校內

文 星群 (1)

夕影 作

일흔봄짜른밤이 동편에서이즈러진 달이솟자집허졋다

「커는그만가겟서요」

영애는 이러날것갓지도 안으면서종호의 넓적한 손아귀에과뭇친 제손을살며시 빼려잡아서리며눈을 부비엿다

「지금곳 가지안어도 언제든지갈것이지만 당신은오늘나를마지막 보려온것가트니까 아마그럴것이지요 그러면래일부터는남이 될줄알면서도 정이라는게우순것이되여서 당신을놋키가실무료? 가고십흔면가시요 처녀의몸으로 또는남과약혼까지한 녀자가밤이 늣도록다른사나이와 손길을맛잡고잇슬수는 업스니까! 더늣기건에가시지요」 하며 종호의음성이떨리자 종호의완강한눌이영애를켜가슴으로 휘마려갓다

「요그러케 빈정대서요! 앗가도그만큼 말슴햇스면 잘녕해를해주시더라고 햇더니 그려니커는 가슴만 답답일뿐이애요—그래요 얼마든지 빈정대서도커는 그커굽힐수밧게업스니까요 당신이그러케 빈정머시기만하면 커더러 죽으라는말슴이나 마찬가지애요죽으라하시면 죽지요네? 얼든죽으라고명령하서요네? 어서」

영애는 원망스러웁다는드시 종호를처어다보며 부르지젓다

종호는 이슬먹는 옷송이가튼 영애의얼굴을 내려다보자 이케는이매력잇는 그림자가자긔의눈압헤서 사라지려니할때에 안타가웁게도 영애에대한애착을 더욱늣기엿다

「왜 빈정대가는 그것이어리석은나의 비명일다름이지」

하며그는 우섯다 웃는그입술은떨리엇다 그리고 종호의눈는이상하게도빗낫다

종호는 이순간에 영애에게서야릇한충동을 바덧스나 무엇을꺼다렷는지 영애듣슬며시 물리첫다

「왜 그리서요 커팀에노하섯서요?」

「아니ㅣ 노하기는요……자ㅣ가보시지요 잘못하면 권차도 못타고 허것한 그먼곳을거러갈것에니 자ㅣ 가시지요내가 정류장까지바라다(줄게)」

종호는 이러서서 벽에걸린 양복웃커고리를 떼여입엇다영애도 얼골을커고리소매에섯엇든 손사건으로 훔치고는머라를가다둠고 이러섯다

종호는 양복커고리를 떼여입엇스나 우두머니서서 눈을꿈ㅣ감고는 비창한낫빗을짓는다 영애는 그에게갓가히가서그의팔목지에 매달리다시피그의팔을잡고는사름업시서잇섯나

「영애! 자ㅣ 나갑시다 어서」

종호는 발문을열고 영애를압세워냇다

앗가께지도 가등불하느라고 옷의떠들는 안밖외주인식구들은 불을쓰고잠이드럿는지 숨고나진숨소리면이 들릴뿐이엿나

영애는 구두를신고 마두굿헤나려섯다

「나오지마세요 봄이래도아즉 일는봄이되여서 밤이면바람이 찰쌀한데 병환이 더치시면어째요 자ㅣ그러면 커는갑니다 래일또와요 머느만닷고 그대로드러오서요」

하며영애는 앗가의울고불고 하든째와는 딴권으로 화긔된뒤엿다 그는고개를것여하고작별을고하고는 삿긋웃고 도라서나아간나

종호는 구두를 되는대로꾀이고는 부리나케 압장을서서나아가서는 중문을열고 대문을여럿다

「자ㅣ그만드러가주무세요」

영애는 종호가 유난스러히 기침을하는것을보고는 상심이 되는듯이 대문밧그로 몸을날새게빼처서는 걸도나섯다

종호는 구지또처나아와서걸좌우를살펴보고는 영애의팔목치를 쥐고영애의 거름을재촉하엿나

「아니? 이골목이 허것한곳이되여서 녀자혼자가기에는원해서요」

「그러면 밤바람을 쏘이시면 병환이 더치시겟는데요」

「그만한감기쯤에야 아무럿ㅅ안은건데 그런데 권차가 잇슬지」

영애는 달밤에 팔둑시계를 간신히빗초여보앗나

「아이고 권차가업스면어째!」엇네

그들은 거름을빨니하야 평동골녹을 나서서는 의주통컨큐상에 다다럿다

맛침 멀리경성역편에서 목은컨등을 컨 막차가쇄된소리를 울리고 달려오고잇섯다

「막차가올때엔 안국동차가업겟는데 그러나 낼이밝으니까」

「괜찬어요 권차는 단어커도아직도 길엔왕래하는사람이 만흘터인데요」

권차가 정류장에 머무럿슬때 영애는 종호의손을 던지시 쥐여주고는 권차에올랏나 두머니 서잇는종호를 바ㅅ보고운권냐에서서 고개를것다고 미소를더것다

종호는 쓸쓸한 우승을씌이고는 영애가 차안으로드러가업시 거리갓다

영애도 종호의쓸쓸한얼굴이 눈에바르로 어둠속에 사라지는것을보고서야 됑비인 권차의 한구석에 동그만히안젓다

新刊紹介

▲朝鮮之光 一、二月合號 世界經濟危機의政治的危機에로의轉化 中間派南京政府와將張의歸趨 蘇聯五個年計劃의世界史的意義 戰後資本主義第三期의諸問題 世界를巨態하는 反宗敎의喊聲 其他創作附錄等 定價二十錢 發行所京城府貞洞一番地朝鮮之光社振替京城一三三二七九番地

▲農民 二月號 當面問題 農民保健運動 農村女性과社會敎育 우소政治思想 紙幣講義其他地方通信 統計等 定價十錢 發行所市內堅志洞八八朝鮮農民社 振替京城一四八八三番

新年号懸賞短篇小說豫選入選者發表

婦人公論 愈々本日發賣 三月『祕めたる過去』號 50錢

三宅やす子女史の祕めたる過去

たれしも裸になることを、厭ふものである

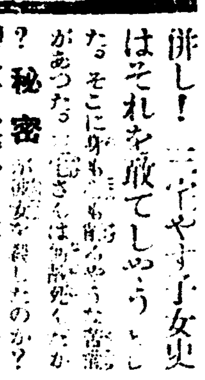

▼柩に送る……阿部ツヤ子
▼死直前の三宅さん……島中雄作
▼血みどろな生活慾……廣津和郎
▼薔薇の花を持つ三宅やす子……宇野千代
▼三宅女史の自叙傳・敍事をきいて……山田わか
▼根強い性格……谷崎精二

織田幹雄 南部忠平 祕戀愛話會

生れ出づる滿蒙新國家……
選擧・選擧・總選擧……永川俊美
子は哭いてゐる(母・武林文子へ)

家庭に聞く總選擧
今井邦子・田子靜枝・太田フク子
鈴木松子・小俣とみ子・戸澤うつみ
小池元子・松谷翠・麻生久子
▽ブル政黨の欺瞞
▽反動化の無産黨
▽婦人と平和……山川菊榮

情春譜
古風なアヴァンチュール……矢田津世子
戀盜人を怨むなよ……城夏子
春の夜の接吻……高橋鈴子
高島田時代……田中比佐良
奈良の春……瀧井孝作
想ひ出詩集……西條八十 吉田絃二郎
夢の國エチオピヤ……八木長人
人間學ABC……里見弴
オリンピックに踊る少女達
私の顔……吉川英治 鷹野つぎ
マネキン日記(或るマネキンの祕密)
プロレタリヤ雛……富田…子
新夫婦を訪ねて
▽ガンヂーを續る女性(印度の神話では力の神は女性である。印度婦人の獨立運動、ガンヂーを續る女性は如何に活躍しつゝあるか御覧あれ!)
第一特輯附錄

心配なときの處分法
愛人から裏切られた場合……
横戀慕された場合……
夫に愛人のできた場合……
子が背きゆく場合……
嫁ぎ先と實家と不和になつた場合……
結婚を強要された場合……
誤解をうけた場合……
夫に云はれぬ祕密を持つた場合……
酒亂の夫を持つた場合……
經濟に逼迫した場合……

祕めたる戀
國際婦人ニュース……江川和隆
變り雛の話……海老原若人
歡樂の都パリーに行くには……サバル・ワル
戀愛俱樂部
「ユーデイット」の彼女……石濱金作
カナカの小母さん……サトウ・ハチロー
美は欲情をK・Oする……楢爪健

滿洲の間諜X二十七號……荒垣秀雄
いつまでも老いぬお化粧法 グラビヤ誌上指導
上手な世帶の持ち方

我が婦人の國際的使命……新渡戸稲造
學窓から社會戰線へ……宮島新三郎
お兄樣時代……辰野九紫
近松の心中天國(日本文學講座)……木谷蓮吟
相撲爭議は何處へ行く……生駒翔翔
貧乏一期・二期・三期……直木三十五
我が落魄の記(氏は如何に貧苦の中を喘ぎ續けて來たか)
銃後に薫る花(砲煙の後方を守れた戰事美談)
女天一坊 松本サエ子……播田高明
陣營夜話(滿蒙の曠野に戰ふ兵士の夜營に於ける歸談)
平和の母★ジエン・アダムス……柏木千秋
病床十年の妻は逝く(病臥の愛妻に、全能力と全精力を盡した氏は深い感情を語る)……大木惇夫

都會の悲歌
職業婦人の成功法
第二特輯附錄
★道頓堀悲歌……吉行エイスケ
★祇園悲歌……徳田戯二
★湊川悲歌……赤松月船
★本牧悲歌……北林透馬
★續淺草悲歌……サトウ・ハチロー

交換孃だつた姉の情死
讀切大衆小說 村松梢風 白澤 正和
銀猫 金猫
懐しいフジヤマとニッポン・ムスメへ……テレジーナ

連載長篇小說
それを敢てした女……細田民樹
情死未遂……宇野千代
青空俱樂部……北村小松
地下の合唱……下村千秋

婦人大衆生理小說
結婚から姙娠まで 醫學博士 保坂孝雄
いよいよ評判になつた實益と興味の大衆醫學小說全女性必讀すべき讀物です

婦人公論病院・今月の獻立 三月の園藝・讀者俱樂部

東京・丸ビル・五階 振替東京二二四 中央公論社發行

即日お買求め下さい 賣切れの節は直接本社へ

아이의 허영심은 장난감과 옷에서 생겨

아모조록 갑싼장난감을사다주고 옷도검소하게입혀정신을가르라

어린아이들에게 허영심(虛榮心)을길러주게되면 아동들의압길을망치는것은 무론이려니와 그가정에 잇서서 참으로불행한일이되는것입니다 아동들의 허영심이란 아동들자신이 스스로 생기는일도잇지만 대개의 어른들의 잘못으로써 아동의허영심을길러주게되는것입니다 왜―냐하면 부모들은 자긔들의허영심도 만족키위하야 무의식중에잘못하는것가티는만코 이런아이들을 사랑하는것과 가트나 그것이 실상은 어린아이들의신세를망치게하는 허영심을 길러주는일이 되는것입니다 례를드러서말하게되면어린

아이들이 입는옷이라든가 날마다사용하는학용품 이라든가 또는가지고노는 작란감가튼것을 어머니나 아버지되는이들은 자긔의 사랑하는마음으로 물건이 호화(豪華)하고 갑노만흔것으로 사다주어서 귀여운자녀들을 즐겁게하야 작란하는것을 보는것으로써 부모들자신도 만족하게생각하야 어느때든지 갑만코 조흔것을 사다주게 되는것입니다 이것을언듯보아서 누구든지그아버지와 어머니는 참으로 조흔아버지와 어머니이며 이러한 부모[illegible] 아이들도 업는행복된아이로써생각하게되겟니다마는 실상에잇서서는 그아동의권정을막는일이며 세상에들드는 납분아이가되는것입니다 그와가티불행한 아이는 업는것입니다 왜그러냐하면항상부모가사다준 는것이갑이만코

훌륭한것 만사다줌으로 어느때든지 그아동의어머니에는 물건이라는것은 갑슬만니주고사야지 조금주고사면 갓치잇슬것으로 생각하며 날마다날마다 늘어가는것이 조흔옷! 조흔작난감! 조흔학용품! 이럿케허영심만 느러가게됩니다 그리하야 엔간한물건은눈도 떠보지안코 코웃슴을치는동시에 가튼동무들이 가진것은 전부가자긔가가진것만못하여 가지지 못할 아모것도아니라는 생각만 느러가게되는것입니다 이 얼마나한심한일입니까? 부모되는이들은 한번깁히 생각하야볼 문제이라하겟습니다 사랑하는 마음으로한번한것이 나종에는 집안을망치게하며 허영심으로 발미암아서

세상에서 버리게된다면 부모된이의마음이 얼마나압푸게될것입니까 그럼으로 부모되는이들은 깁히 생각하야 마치 어린아이들을 출생하게되면 그아이의명(命)이 길라고하야 일홈을 개똥이니 바둑이니 하야 마지여주는것과 가티 어린아이들이입는 옷이라든가 작난감가튼것이라든가 학용품가튼것을 보통으로 사다주며 아모쪼록근검한정신을 길러주도록 하여야하겟습니다 요사이는 입학긔가된만큼 학교에이러한 허영심이만은아이가 한사람이라도 잇게되면 가티놀든 동모아이들까지 그러케되기쉬운 것입니다 그럼으로 세상의부모들은 서로서로조심하시여서근검과정신을 것도록 기르도록 힘써교양하셔야만하겟습니다

성된사랑

자녀를기를제압제말고 리해하고반성해가르라 ……어머니의맘가짐을……

어린아이의 작란―그것은 반드시 그관부가 낫분것이라고단정할수는 업습니다 어른의머리로 해석하야 선(善)이라고하는것도 아해들에게는 적용되지안는경우가 만습니다 어린아이에게는 어린아이의세계가 따로히 잇는것을알지안으면 안될것입니다 너무 자긔형편대로만 판단하려하는 경향이잇서 흔히 아이들의 락원(樂園)을 짓밟버버리는 일이잇습니다 큰루―소는 이와가티 말하얏습니다『우리들이 잘못하는것은 알지못하야 하는것보다 안다고오해를 하고잇는때닭이다』라고 고래로아이들을 아는것은그부모만한것이 업다고 하얏습니다마는 치지한부모가만흔것도

사실이 안인닛가 또한부모는 그자식에대하야 캄캄하게되기쉽습니다 세상에 만흔어머니들가운데는 자긔의 결뎜만도 부터아모리한비밀이라도조곰도숨김업시털어놋는사람이몃사람이나되겟습닛가 또 어린애를 기르는방법에대하야도 가장 옷타고하는 어머니의젓으로도 아이들기르는 조흔습관이 행하여지는 우리사회에서그사망률(死亡率)이세계어느나라보다도만타는현상은 무엇을말하는것이겟습닛가요 건네모친된이가 육아(育兒)에대한지식이 업다는것을 증명하는것일것갓습니다 녯날부터『바람벵이 아들이라도 삼년이지나면 세살을먹는다』고하얏습니다

아이를 기르는일은단지 자라만나게하는것이 안입니다 우리들이 요구하는것은『선량한아이』『보다더건전한아이』를발하는것입니다 그러면으로 아이를그저 키운다 고하야서는안됩니다 내자식을 내가진정하게 잘아야만될것입니다 이와가티함에는 리해(理解)가필요합니다 리해는사랑으로부터 생기고 사랑은리해로말미암아 더욱깁허집니다 리해가업는사랑은맹애(盲愛)가되고 리해로부터 생긴사랑은정애(正愛)가되는것이올시다 흔히세상의부모된사람은그자식을

강제로 행실좋게가르키려하는사람도잇는모양이나 행실이나 또그밧긔교육이란것은 물론긴요한일이지만는 엇잿든 그행실이나교육에 매달리어 리해와사랑이업서서는안됩니다 거룩한사랑진실한리해란것은집착(執着)이나 속박가운데서는 차자내일수업는일입니다 잇는데로 모다내여노코사는생활의산(生)사실가운데서만차저볼수잇는 밝고정당하게 철철발견하기 위하야는 먼저굴(屈)하여야될것입니다 아모조록 참삶라고하면 깁흔반성(反省)과뉘웃침이 필요하외다 진실한리해거룩한사랑도반성이라는등불밋헤서야만빗이날수잇는것입니다

어름잘지치는녀자 사진은세계에서제일어름잘지치고 어름우에서공중으로도나르는두녀자가튼녀다섯살인헐데호로브스키―양과『쏘나야해니―』양

海外뉴―쓰

無線으로會談 萬三千哩의距離에서

【倫敦發聯合】 海、山、河一萬三千哩을隔한英本國과濠洲間에無線의音波로써 重要한二個의會議가聯絡되엿다하는것과如히 時代를象徵하는것과가튼『에피소―드』가잇다 밧게서는東西의往來가빈번한『런돈』『화이트홀』商務省의一室에서 商相『우올터―·런시만』氏는英國度量衡協會의代表者十四人과度量衡에關한重要協議를開하고잇고 가튼時間에一方濠洲의『시드니―』市에잇서서도『시드니―』大學工科敎授『쎄―·헨리―·바락코』氏를中心으로하야濠洲度量衡協會員이 가튼會合을開催하고잇나 그래서此二會合을聯絡케한것은 無線電信이엇다 그래서『런돈』에잇서서『런시만』商相은電話口에다가『英帝國의各地에잇서서의度量衡制度를統一함에依하야相互의貿易關係를促進하는것에多大한것이잇다』하고述한에對하야『시드니―』에서는受話器에다가 返答을하게되엿나니 此電話交換은참으로成功하엿다한다

초산에걸리는 모든병비교률

몃살때에초산을하면위태한가

어느부인네를 무론하고 초산(初產)이라는것은 생각만 하여도 좀어려운듯이생각케 되는바 참으로 어려운것입니다 그것이 연령이젊다든가또는연령이만흘경우에 다른산모보다 모체의고장이만이발생하게쉬운것입니다 그러하야

초산 의모체의 리병률(罹病率)을 조사하야 본결과 다음과가튼수자(數字)를보게되엿습니다

	母體罹病率	產褥熱
十七未滿	七,五%	五,〇%
十八―二十	三,九	三,二
廿一―廿四	二,七	二,一
二十五―卅	四,〇	三,四
三十 以上	四,五	三,四

이와가티여과에나타난수자를보게되면 즉열일곱살미만에잇서서는모체에고장을발생하기쉬운것을보이고잇스며 산욕열도 마찬가지로나이가너머젊다든가 또한삼십세이상의경우에

발생 하기쉬운것을알수가잇는것입니다 그러고 다음으로는분만이상지체(分娩異常遲滯)에대하야 조사한결과도 아래와가튼수자를보이게되엿습니다

	遲滯一期	同二期
十七歲未滿	十二,五%	九,四%
十八―二十	九,四	二,二
廿一―廿二	四,三	二,七
廿五―三十	一,六	六,六
三十以上	一九,一	一四,七

이수자를 보드라도 십칠세미만과 삼십세 후의 초산은출생하는시간이

오래 걸리는것을보고이잇습니다 그런데 특히 삼십세이상의부인이 더심한것을 알수가잇습니다 그러고 수술(手術)가튼것도 다음과가티 나이가만은부인에만타고합니다

十七歲未滿九,三% 十八歲以上二十歲―一〇,二% 二十一歲以上三十歲―十二,九% 三十歲以上―三二,二%

로보아고잇습니다 그러하야 이십일세부터 이십사세때의 초산이가장무란(無難)하다는것을증명하고잇습니다 그럼으로 나이젊은부인이나 나이가만은부인들은 초산에잇서서 깁히 조심하시며 초산시에 별고장이업도록 미리미리준비하셔야하겟습니다

彰義學校 十週年紀念式

시외은평면 신영리에잇는사립창의학교(彰義學校)는임의창립된지 십주년을 마지하게되여래이월이십일 오후삼시부터 창의학교교정에서 십주년긔렴식(十週年紀念式)을성대히거행하리라한다

安柄玿君提琴獨奏會

今夜

時日 二月十八日午後七時半

場所 長谷川町公會堂에서

會員券 白一圓、青五十錢、紅三十錢(學生)

가정의학 문의하시요

【문】 松葉粉을食後常食하고저하는데이것이身體에엇더한效果가잇스며 或異狀이發生하지안흘가요 그리고한一年前에粉藥을製作하여노흔것인데그成分이變하지나안햇슬가요 (平壤松葉生)

【답】 服用하시여도無害합니다 新鮮한것이조흘가합니다 (醫學博士朴昌薰)

【문】 包莖의手術을朴昌薰先生病院에서手術하오면全部費用은얼마나되겟고경과사마귀가얼굴에만히낫사온데빼내라면승은안될가요 (R·Y·K生)

【답】 包莖手術料十圓과每日治療費十錢乃至四十錢이외다 約十日間治療가必要합니다 다점정사마귀는빼내여도흉이안됩니다

【문】 저는當年十六歲된學生이온데七八年前부터外痔核으로即時某病院에서手術을하얏는데全治치못하고今日에는脫痔가잇는데小楊痔滅膏藥을쓰면全治됩니가家庭治療方法을下敎하야주십시요 (時時生)

【답】 痔核에는手術外의他法으로는決코根治되기가어려웁습니다 坐藥이나膏藥가튼것으로나又는手術아니하고其他의方法으로곤친다는이들의廣告的誇大廣告術에는속지마십시오 相當한外科專門醫師에게보이십시오萬若京城에오시거든本人에게보여주십시오

【문】 貴社에서肺病治療를紹介하기로肺病治療規則書를詳細히通知하여주심을伏望이올시다 未安하시지만은來條복 肺病治하시는곳에게速히紹介하여주시오

【답】 肺病治療에對한規則書는업습니다 肺病에도各其程度와本人의前後事情如何에依하야서各異하오니 一次相當한內科醫師에게診察을밧으신後에詳細한指導를밧으십시오

【문】 二十二歲된青年인데三年前부터一個月이나三個月後이나大便後에는少量의下血을보게됩니다 藥醫에問하니冷病이라고하야약을써스나効가無하나부은증세이며治療法을자세히下敎하여주시요 (江原道一讀者)

【답】 痔核입니다 第一조흔根治方法은手術이오며不然하거든痔核內注射나又는坐藥을挿入하십시오 그러나後法은一時的治療입니다

【문】 生은十八歲의男子이온데數年前에淋疾에걸리엇다가全治되엿는데陰口의周圍에는三日이면一分의不潔物이나옵니다그런데近日에는봉알까지근지러웁니다 不潔物의退治方法을바람니다 (不潔生)

【답】 包莖이게시거든手術을밧으시오 不潔物의退治法은淸淨以外에는다른조흔方法이업습니다

【문】 入院하여十二指腸虫을빼여도如前히消化不良이되며手足과生殖器가차며小便時에힘이듬니다補藥으로는무엇이조흐며治療法을下敎하여주시요 飯食物로는무엇이조흠니가

二、日光浴은옷을입고합니가 벗고합니가

三、夏節果實中에무엇이第一滋養이만코조흠니가

四、食前에冷水가조흠니가먹어낫븜니가 (馬山生)

【답】 十二指腸虫을떼웟다고消化不良症이낫는法은업습니다 消化不良症은消化不良症대로治療하십시오 補藥으로는『도니쿰』이라는瑞西에서나오는藥을잡수어보십시오

二、裸體대로하십시오

三、大槪비슷하나第一조화하시는것을잡수십시오

四、잡수십시오

醫學博士朴昌薰

라듸오 二月十九日

午前一〇時三〇分氣象概況 各地天氣實況 一〇時四五分料理製法「오야코돔부리」 仁川觀測所發表 日用品價格 一一時九分正午時報 뉴―쓰 午後〇時三〇分 端唄御家絹子 一時一〇分 婦人講座 林光烈 二時一五分生花講座 四時〇分뉴―쓰 公示事項 五時四五分라듸오體操 職業紹介事項 當夜劇所發表 六時〇分이야기 六時三〇分英語講座 (A) 七時〇分뉴―쓰 公示事項 明日新聞發表 七時二〇分通俗大衆講談(DK) 七時五〇分 … 노와바이오린 八時三〇分 放送映畫劇(A) 九時 輸 氣象通況 各地天氣實況 仁川觀測所發表 九時四五分 京城坐唱 赴牧丹 金蓮

移動式小型劇場 公演延期

일즉이보도한 푸로레타리아극단이동식소형극장(移動式小型劇場)에서 창립이래에 제일회공연(第一回公演)을금월이십일(今月二十日)에하려고만반에 준비를 하엿스나상연각본(上演脚本)중 리효석(李孝石)작의다난긔(多難記)와 석일량(石一兩)작의 작년(昨年) 등이당국에서불허가(不許可)로부득이 공연을연긔하기로하엿다한다 그래서 다시금 준비를갓추어 다음삼월초순(三月初旬) 안으로공연을 하리라고하며 녀배우(女俳優)를 지금모집한다는데지원자는시내 청진동이백사십육번지(市內清進洞二四六番地)회관으로 래방(來訪)혹은 통신(通信)이 잇기를바란다고한다

東北劇場創立

咸興에移動劇團

이동극단 동북극장(移動劇團東北劇場)은함흥에잇는계급적무대인과 영화인으로 조직되엿다고하는데 동극장은 근로대중의리익을 위한에지푸로 극운동을연하리라하며 웃선 북조선을중심으로 근조선각지방의 공연을하리라한다 동극장의 사무소는 함흥부하서리(咸興府荷西里)어백칠십구번지

닭알삶는법

더운물에 닭알을 넛어 만약닭알이깨여질것가트면 물에다가 소금을조금집어너흐면닭알이깨여 이러카나오지안코그대로근근히익시삶을수가잇습니다

리태리소녀의 파쇼교육시설

여덜살부터훈련하야장래는군대에편입식히는전제교육

『파쇼』는파쇼―하고 우리들은 요사이에잇서서 청취부르고 잇는바이태리(伊太利)에 잇서서는 일요일마다 검은(黑)샤―쓰에『올리―브그린―』의 바지를입고 권부가 토이고모(土耳古帽)를쓴 수천의 소년소녀가육군사관(陸軍士官)의지휘를바드며 행진하고잇는것입니다 이것은 여덜살부터십팔세까지의 이태리의 소년소녀이만여명으로된『빽시스트·오페라·나쵸나래』(파쇼단)즉 O·N·B(少年團)의 가두시위(街頭示威)인것입니다 이소년단은 『빽시스트』국가의구든기초(基礎)를 만들기위하야『빽시스트』의교양을하며 정치상(政治上)으로

삼만오천팔백일명이며 십사세로부터 십팔세까지의『아반갈듸스트』(前衛軍)가이십칠만칠천사백일명이며 그러고소년단원(少年團員)으로는 팔세부터십삼세까지의『빠릴라』에속한것이육십삼만칠천명이며 팔세부터십삼세까지의『삐니·어래리아니』에속한소녀가팔만명이라고합니다 그러고 여괴에예하야 팔세까지의 아동으로 동록이된것이 이삼칠명이라고합니다

이태리 의『파시슴』는 이백이십만 명의소년소녀를 그명령하에 단결하고잇는것입니다 그래서 이 O·N·B는 단지 소년소녀의단원을 두는데 웃치지안코 학교외의체육교련에 힘을드리여서 일천구백이십칠년에는 체육학회(體育學會)를창립하고 건국단원을위하야 체육장을설치하고 전이태리의 소년소녀의 운동과체육을 지도하기로되엿습니다 그래서 단원의 진찰을 무료로

훈련을 목적으로하고 잇는바 지금부터 창립된것은일천구백이십륙년사월삼일로써오늘날까지 얼마되지안는 력사를가지엿지만 비상히 발전을하게된것입니다 여과에잇서서 발표한바를 보게되면 집에불구하고 …

旋風時代 (99)

一等當選長篇小說 韓仁澤作 安碩柱畫

모성애 (十一)

명순이는 의사에게 사정을하여도약을주지안코 약갑독촉만할뿐이라면 의사를뺨이라되후려갈기고도 십헛스나 속으로만울역참어가면서 약갑을후에어김업시내임테니 사랑을줄리라고 애걸을하엿다

천고마비의가을도 고생가운데서보내고 백설이 휘날니는 십이월이십구일새벽·명순이는 마츰내원수의생명을낫케되엿나 명순이는 애기를나흔그대로 쓰러저버렷나

생리적으로 이러나는고통과 극도의빈혈로 그는정신을일허버리엿던것이엇다

명순이는 아츰뼈가 느즉하여서야 정신이멍하야 몸을무고잇는지 죽어서커승으로왓는지도모지 분별할수가업섯다

주인령감부부는 열심으로무엇을 수새를하고잇다

엽헤서는『오아』『오아』하는애기의우름소리가들린다

늙은부부는 명순이가정신을차린것을보고

『아씨도련님이나왓습니다』

『엇지면 아이가 이러케클고 눈,입,코,귀, 어머니를바던자상수하게생겻는데……』

이러케떠들며사주팔자를내고잇섯다

속모르는령감로파는 간난애기를들고 여러가지 치사하는말을늘어놋코안젓지만 명순의귀에는 이러한말들에 기가막히엿다

명순이는애기가잇는 쪽으로눈도쨋다하지안코 늣기여울뿐이엇다

원수의씨!그것을보기가무서웟나 육안으로볼수잇는 적은참선! 그것은이세상에내에노케된것이 못업시 부쇠려웟다 그놈의애기가 업는이자리에서죽어버렷스면 하는생각이낫다 그보담도죽여버리기라도하고십헛다

세상사람들은 모드가자긔의압해와서 비웃는것도갓든 환영이비최엿다

더욱이 련숙이라는년이 침을배아트며 농덥히보는것가타야견딀수가업섯다

그럴때마다 월춘이가 나타나서 자긔를비웃는모든사람들을 힘을다하야 부시여노는다 세상사람들이 한마듸의답변도못하게 여러가지조건을들어서 비웃는그자들을 도로혀비웃는 월춘의농숙하고도 유창한이상이늣겨지는것갓다

명순이는눈을떳다 겻헤만일주인령감과로파가업더면 그원수의씨를 죽여버리고십헛다

이여는 주인부부는 조번준비를하려고나갓든때이다

애기의 우름소리는 점점곱하간다

『오아』『오아』하며 보채는그우름소리가 자긔의죄악을여지업시 폭로를시키고잇는것가텃다

그러나 그러한마음은 찰나에이러낫다가 그만사라지는것이엿다

그간난애기가 우름소리가컴컴귀에 익어갈수록 명순이는그우름소리에 이상한충동을바덧다

명순의마음은 급격한변조를이르키엿나

『오아』『오아』하는그소리가엄마위품을 그리워하는것가티들니엿다

『너의게야무삼죄가잇겟니 불상한것』

하며 명순의몸은전전애기겻으로갓가이갓다

명순이는 자긔도알지못하는사이에 어느듯 애기를힘잇게포옹을하고잇셧다

아! 모정애(母性愛)의발노! 거긔에도 범서 원수도미움도 아모것도업섯다

명순이는 어머니로서의순결한마음과 자비한마음으로애기를 힘잇게 포옹을하엿다

철모르는애기가 자긔의고통을갈더가지고나온것가티 생각이되엿다

명순의눈에서는 눈물이하염업시흐르고잇섯다

자긔의신세도신세려니와 그애기가무업시 가여웟다

긔구한운명을가지고 고해와가튼 세상에첫발을들여노케되는그애기가 측은하엿다

애기는 입을벌니며 먹을것을찻는다 명순이는 가슴을헤치고 젓꼭지를물녀주엇다

本欄廣告一手取扱 名古屋市東區[illegible] 朝鮮通信社

商報進呈

羅紗・作業服・學生服・消防服・事務服・雨天兼用服・小兒服・被服類

이品質!이價格!! 이取引法、반드시 滿足을드림니다 來日을勿待코 只今即時형록을 請求하야買入함을乞함

名古屋市西區島田町一丁目

都築商店

電話本局二一四一番 振替名古屋六九二二番

名聲과信用이絕大한 賣行・斷然最高를차지한

未曾有의大暴落、減法界、强하고질긴 名實共히 日本一

金城印ゴム長靴

新案辷り止め。特許革靴代用、耐久保險附 最新高級珍品各種其他

各種ゴム靴 ゴム防水雨具 タイヤー各種 ゴム玩具一式 各種サック其他ゴム製品一式

한번보면반드시買入하고십픈 卸値段表進呈

地方特約店至急募集

名古屋市東區千種町野代田

合資會社 金城ゴム商會

電話東二二一四番・振替名古屋一七一六番

シエロン・レコード朝鮮總發賣元 オリバー蓄音器製造元 ピアノ・オルガン・バイオリン製造元 大正琴・ハーモニカ・ピンポン製造元 ナショナルカメラ製造元

樂器・蓄音器 レコード問屋

同業에限해 卸商報進呈

合資會社 帝國發明社

名古屋市西區裏鹽町 電話西三三九〇・二七〇九番 振替名古屋一一五七番

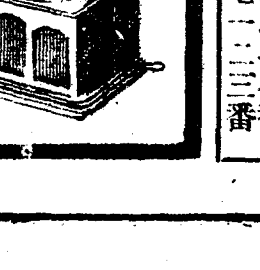

參考書進呈 本新聞名記入하야 申請하시면發行할때마다無料配付함

實利第一 服部生產의 多產系 初生雛……中雛……種鷄

服部養鷄園生產의多產鷄는一個年의產卵能力二百卵을넘고强壯大形이며價格이至廉함으로實益第一의良鷄種으로서稱讚바드며잇다 初生雛는一個月에五十萬羽를生產하며朝鮮滿洲의遠地에도安着保證을함 中雛는每月一萬羽以上育成하야廉價로分讓함

養鷄用品各種器具製造販賣

名古屋市中區廣路町 服部養鷄園

電話東④四二七七番 振替名古屋一七一二三番

作業服 通學服 コート 青年團服 各種大人服 小兒服

商報進呈

名古屋市鐵砲町 安藤昇現金部

電話中局二二四六番 三二二三番 振替名古屋二一四八六番

店名백인「스탄푸」印에限해商報進呈함!

名古屋優良製產品推獎

地方時論

公會堂과運動場에對하야

延安支局 李義根

일즉이延安公設運動場問題에對하야延安의唯一한靑年團體인延安俱樂部에서는 昨年八月에臨時總會를開催하고이問題를討議에附하엿든바 그重要性을가진이만큼俱樂部單獨으로左之右之하는것 보다는全市民을動員하야協議하는것이 가장有利하겟다는條件下에서市民大會를開催코저準備委員三氏를選擧하야同時市民大會를開催하도록하엿섯스나 其後半個年이經過한今日에至하야도이렇다할消息이업스니必然코準備委員諸氏가奔忙中에其責任을이즌것갓다 記者는먼저其準備委員諸氏가手苦를앗기지안는同時期必코 今春에는이公設運動場이完成되도록盡力하야 주기를바라며 이公設運動場과公會堂問題에 對하야記者는먼저그內容을 延安市民諸君에게 呼訴하는同時 諸君이이問題에對하야 [illegible] 이우에더업는滿足으로生覺한다

實際運動에關係하는 都市로써公設運動場하나가업서 例年에擧行하는市民大運動會 陸上競技等을行할時는運動場이 업서반드시 公立普通學校運動場을[illegible]의條件附로 빌어쓰게되니 이學校運動場은빌어쓰는靑年들도勿論滿足을엇지못하지만學校兒童들에게는 莫大한妨害를끼치게된다 그러면이延安에公設運動場을設置할만한場所가업느냐하면 絶對로 그런것이안이다 場所로는北門外에五千餘坪의草生地가잇서 이곳에公設運動場을맨들고저 面當局에서는數年前에 其附近土地所有者金永燮氏로부터 八百三十坪 全[illegible]俊氏로부터 一千九百五十二坪의寄附를맛고 每年運動會에서 남은돈으로工事에 着手하엿섯스나 基金問題로 不得已中止치안이치못할悲運에 일으럿다 그리든中昨年七月頃에黃海水利組合工事[illegible]에서는 이基地附近에잇든建物約二十餘坪의家屋(이所謂延安公會堂)을無償으로三個年間을貸與하여주면 其建物을修繕함은勿論附屬建物도建築하야三年間을使用하고 그대로延安市民에게주는同時運動場도 엇던期間안에完成케하겟다는議이 잇자 이基地와建物을管理하고잇는延安面에서는 即時市民有志를會合하야協議할지음에黃海水利組合設立反對地主側에서는 우리의 死活問題를左右하는黃海水利組合事業을하려는 土地改良會社에其公會堂을빌어줌은 千萬不當이라는點이나서 그結果實現치못하게되엿나니 이에吾生覺하여보자! 그會社에그建物을빌려준들 不足한條件이무엇이며 빌려주지안는다고會社나組合事業이 進行되지못할배안임은 三尺童子라도 알바이다 보라 諸君도눈이잇스면보라 其運動場을닥든자리에는 다시풀이나기始作하고所謂公會堂이라는建物은다문허저서영성하게서잇는것을 諸君들도볼것이니 [illegible]人士가지 다툼[illegible] 諸君들아무엇이라 對答하겟느냐? 어업마나창피한노릇이냐? 其時反對側에서 말은이러하엿나 우리의것은우리의힘으로하자고! 勿論其意志만은記者도無限히贊成하는바이다만은 其熱烈히反對運動을하든사람들은只今엇지되엿나보자! 其時에는東奔西走하야힘잇게일하든그네들의影子는只今차저볼곳이바이업다 그네들은自己들의그무엇만取하고는흐지부지흐터지고말엇스니—이엇지된心思냐? 延安市民諸君들아 이問題를愼重히考慮하는同時今番부터는우리의運動場問題에서우리가힘잇게努力하야 公設運動場을建設하게되도록하자! 따라서公會堂이업서(잇기는잇지만 公會堂이라기는참아말이안나온다) 무슨會合이나잇스면學校 敎會 幼稚園等이이곳저곳으로몰녀단이고萬一그것을許치안으면 不得已延期又는中止치안이치못할悲運에일으니 엇지市民諸君의羞恥가안이랴 그나그뿐이랴 外處의人士를招請하야무슨會合을할때에는 무엇이라고 핑계하야 그것을隱蔽하겟느냐? 그러나그것을은모도가돈이니 公會堂、運動場問題도돈이다 돈만잇스면이것쯤은 넉넉히될수잇고 그밧게무슨事業도못할것이 업슬것이다 그러면그돈이란무엇이냐? 벗는것이냐?나오는것이냐? 모다그럿치도 아니라는사람이 이것을엣긴다 그것을가짐으로써 貴한줄을모르는고 그것을가짐으로써 貴하다 그러나돈은가짐으로써 貴한줄안 것이안이라 쓰면빗나고 쓰는데서 貴하다 돈을 만지고 보고만잇스면 아무것도안이다 아무리社會가消耗하고延安이大都會가못되엿다한들이것을이야못하랴? 民衆을爲하야將來를誠意[illegible] 우리발뒤를따라오는子女들에게 이야 잘살고도라가도록하라면돈이앗가올것이업다 모여서現在를經營하며子女의肉體를健康케하려면 公會堂과運動場이엇시 一日이돌업서 [illegible] 誠意잇는者여!이곳에뫼우려라! 그리하야우리의延安을爲하야 犧牲하자 (終)

普通學校의增設과 授業料廢止를絶叫

◇—初等敎育問題로緊張 平南道議會第七日

【平壤】 십팔일평남도평의회석상에서 초등교육과관 문제로 조선인측의원들은 날카로운 설봉으로 당국에육박하여 긴장한광경을보엿다 당국에서는 총독부에서나 도지방비예산에서나 적자시대(赤字時代)이어서 충실을 기치못하겟다는 답변을하여 의원들의 불만을사고 [illegible] 川)양덕(陽德)덕천(德川)맹산(孟山)령원(寧遠)능산간각군평의원들은 빈곤아동 수업료감액 또는 전폐문제를 제출하여큰주목을 끌엇다 이제각평의원들의질문하는소래를 들어보면 대략다음과가타서 실로 초등교육이얼마나 빈약하며 학교가업서입학하지 못하여 문맹지옥(文盲地獄)에서헤매이고잇는가를 짐작할수잇는동시에 당국에서얼마나 무성의하며 여기에대하여 등한시한다는것을 증명할수잇다

▲김찬수(金瓚洙)의원은양덕(陽德)군내의보통학교에보조비를증액하여 학급증가 학년연장을하는동시에 무산아동의 수업료전폐를 질규햇는데 양덕공보는사변제로 교실이협착하여 취학년령에달한 아동이 삼분의이이상이 입학하지못하는 상태이며 입학해공부하든 아동들도작년의 흉작으로 수업료를납입지못하게되엿고 당국에서는 등교거절(登校拒絶)을하게되여퇴학자가속출하는상태이라고설명햇다

就學兒童은 겨우一割五分

▲리병호(李炳浩)의원은대동군관내에리설십일개보교(十一個普校)의상황을 다음과가튼수자적으로설명하고당국의진의를실문햇다

▲大同郡內初等敎育狀況(昭和四年末調査)

既設普校	一一校
就學年齡者	三〇、二二四名
入學者	二、七六五
未入學者	二七、四五九

대동군일군만도 취학년령아동중취학할학교가업서문맹지옥에서헤매이는수가이만칠천사백오십구명에달하엿고 이현상을선도 [illegible] 으면실수만명에달하게도엿고 당국에게『압흐로엇더케할작정인가』고 육박하엿고

▲김진수(金晉洙)의원 강서군관내에 사립초등학교에도 금후보조를하여미약한공보의보충을하라고질규햇고

▲배면하(裵冕夏)의원 룡강군내의각공보에보조금을증액하여 학년연장 학급증가를하는일방빈곤학생의수업료를전폐할것을강경히주창햇고

▲기타각군평의원들도대동소이의요구를하엿다

赤字時代라고 責任回避

긴항과가튼 각의원들의 주창을 들은 도당국자들은적자시대(赤字時代)임으로위선로학년연장 또는학급증가를 할수 업슴을안이라작년도일면일교(一面一校)정책도 당국에서는 힘쓰나지방민(농민)들이경비륙할(六割)을기부치못함으로삼교(三校)만간신히 개교햇고 개교희망이잇는학교삼교 그밧게 오교는전연희망이업스며 명년도 십일개교신축계획도 전연 곤난한상태이라고답변 [illegible] 방책을다하겟다는 정청이라고는 도모지볼수업다 무산아동수업료 전폐문제도 『빈곤자의표준을잡을수가업다』는동기[illegible]제를할필요이며 수업료체납아동등교거절문제도절대로업다고부인햇스며 더욱이도「눈(目)으로 눈(目)가리우고아웅」하는격으로 전도내전보통학교통틀어 수업료감면은정책으로 실시「퍼센트」로아조광호하며 리한생도극히적다고발뇌먹이는변명을하고잇섯다

共進、品評、火田民問題로 注意、質問、攻擊等이續出

平南道議第五日雜觀

平南道議第五日인十五日은午前十時十五分부터開會하고昨日에繼續하여質問戰이開始되엿다

崔昌錫議員(价川) 種子改良勸業費補助에對하여質問하고 다시桑苗强制配付에關하여人民의利害關係는 度外視하고 强制하라고 蠶業을해야中間商人(指定商人)에게다먹히고生産農民은 利益도업는事業을奬勵만하여 苗代이니紙代이니하여搾取만當하고 그우에指導員이란者에게行悖만當하게되는狀態를枚擧指摘하고 眞心으로民利를爲한事業이면 蠶紙代金부터라도 三割以下로提供토록하라고하매 美座內務部長은『生産過剩의壓迫을바든다 [illegible] 가적고조흔商品을엇어야 [illegible]』 朝鮮은家庭의構造가 家庭에適合할뿐아니라 一般的家庭의副業에適合하므로今後成功할것이고 當局은어데까지 誠心誠意一貫으로 指導方法改善과 蠶業中央協會와打合하여 蠶紙價格도割引하도록하겟다고答辯 崔議員 다시共進會品評會開催할財源이잇스면他方面에使用하라고注意 鄭議員(平原) 大同小異의質問後蠶紙共買手數料十錢을郡農會에서徵收함은不可하다說하고 火田民指導費問題에 入하여三百圓을計上한것은大體무슨指導나하겟기에少金額을計上햇는가 하고皮肉을하엿다 金鍾鼎議員(成川)製紙業補助와問題及蠶紙代收納期日廢止問題로 當局에肉迫 同時四十分中食時間으로休憩햇다가 午後一時[illegible]

[illegible] 都市附近蔬菜栽培補助를朝鮮人에게하여 中國人을驅逐케할것과 其他勸業에使用토록하라고說明 美座番外압흐로充分留意하겟다고 答辯 裵冕夏議員(龍岡)金鍾翁議員(鎭南浦)번가라起立하여 果物同業組合을解散치안토록補助를하라고要求하고 同合가解散된다면 一千餘名의平果生産者가販路를일허버리게되겟슴으로 補助를說明하고 番外는果物組合에補助할수업스나檢查手數料四錢을三錢으로減下하여一部分이라도負擔을減할心算이라고答辯 裵議員 [illegible] 崔議員(順川)織物檢査는不必要함을力說指摘하고 高價의檢查料를支拂하되隣郡地方에는檢査하지안음으로 오로지順川生産者는 大損害를當한다고當局의公平치안은政策을攻擊 다시畜業組合이貿易商도行할수잇는가하는質問과가티順川郡에서 滿洲栗을大規模로輸入하여地方米穀商을못살게하는非行을들어當局에 監督不充分을暴露 尹永善議員(中和)根本精神을喪失하는勸業費全體가 勸業되도록하엿다 엇재서項目은減少되엿슴에不拘하고人件費만은增加되엿는가?는質問에 『月給盜賊』이라고攻擊하니 番外上部의指示에依하여不得已그럿케된니고辛答햇다▲議長은이에官廳의指示에依하야 第五款議事가未了되엿음을宣言하엿다 十五萬六千四百七十三圓同第五款臨時部一萬五千三百六十圓同第七款四項敎育費補助四十七萬一千二百五十九圓

議員(平壤) 吳崇殷 移築費를實施하고 普通學校寄宿舍建築問題는 問題가되엿섯고 前番評議員會席上에서 議長이約束까지 잇섯는데 不拘하고 今年에도 안엇슴은 如何한關係인가 質問하엿다 [illegible] 豫算에計上하지 업슴과 [illegible] 福島學務 [illegible] 寄宿舍를建築해노아도 市內私寄宿舍를조화하며 實績을내이지못할念慮도잇다고答辯하자 吳議員豫算이업고民家의私寄宿을하는것이 便利하다고生覺해서高普寄宿舍外지不必要한다함은 危險千萬하다 平壤都市란곳은 妓生의所産地로 철핏하면學生의前程을그릇치게되여 每年數많은犧牲學生을 내이고잇는狀態이다 再昨年盟休事件當時에 [illegible]에서는 五六十名退學生이生起엿스니 學級數와敎員數를減少하여 浮出되는金錢으로寄宿舍設施에充用이라도하엿스면 조치안켓는가하고 追窮하매 福島番外今春百五十名을募集하겟고 또한一時에 其他地方에서 轉學하여오는生徒도잇슴으로 困難하다고答辯 吳議員 平北學生이 昨春道立商校에 入學코저하기에 自己가 當時學校長에게 이야기햇더니 他道生徒를 收容할性質이못된다는 反迫을 밧고 面이되엿든 事實이잇섯는데 [illegible] 番外는그때에 아니라門戶開放主義라고答辯 吳議員 將來에는退學生을 내이지안을 豫定인가?업슬가?고 追窮하매學務課長答辯에 窮해 左往右往

醫學講習所建築費九千七百圓을計上한는데 吳議員 이에 [illegible] 少하며이것으로 將來醫專에昇格해도體面損傷이될 가하매 上內衛生 醫師養成에必要한 建築物을짓겟고 將來도敎授上支障이 업을것이라 吳議員 專門學校建物도完全한敎室을建築하여야 되겟고大邱보다 貧弱지안은것을 만들어야할터인데 學生들의母校愛의精神으로 永遠한記念敎室을짓지못하게함은무슨理由인가?돈업스면서도 體面이무슨體面인가고肉迫하자 番外寄附金拒絶한바 노엄고 學生側에서交涉와든事實도업나 新聞에서自由로 發表햇슴엔이다 吳議員 新聞의誤報이라면今後寄附金이잇스면 밧겟는가? 안밧겟는가? 追擊하매 默默 不答할뿐

▲朝、日人敎育差別 何故尤甚 吳議員 敎育費補助中普通學校費補助一萬九千九百八十六圓이減額된것을 指摘해가지고敎育費補助에對하야 朝、日人差別에言及하여 다음과가튼數字를들어 徹頭徹尾前後 二時間동안이나 福島學務、美座內務、藤原知事外지休憩 外지해가면서 一視同仁、融化政策、總督府方針에對한精神上으로라도 그럿치안타고 極力辯明하고잇섯은壯觀이엇섯다

▲普通學校費補助額三十九萬二百六十四圓中에서 臨時恩賜金受入金一萬七千六百五十四圓과 國庫補助十七萬二千二百四十四圓을 控除하면 二十萬三百六十四圓이되고 여긔서學校評議會費 五萬四千三十四圓을 다시減하면 地方費로는不過十四萬六千三百三十圓의 少額을補助할뿐이나 反面에日本人小學校에對한補助四萬一千五百七十五圓外全敎經費가地方費에서計上되여잇다 以上十四萬六千三百三十圓을平南道內三萬四千九百四十名普校生에게分하면一人에게三圓比例 日人小學校費四萬千五百七十四圓을四千名에게分하면一人當十圓이되여普校生徒보다三倍臨의比例가되엿다 여긔에對하여當局의辯明은이러라

一、普通學校敎育은給料가低廉한朝鮮人訓導를採用하게되여 俸給에關係된다

▲管內普校敎員數

總數	六三〇名
朝人	四二〇名
日人	一八七名

二、普通學校는一學級八十名收容하여授業을하나 日本人小學校는單級制度複式敎授를하는理由上一名이八十名이使用할器具와設備를要하는것

咀呪의火災

또二千圓燒失 十六日釜山瀛洲町서

【釜山】 올해의신춘부산을휩쓰고도라 지난십륙일 오전령시반에 부내영주정(瀛洲町) 일백삼오번지 송본(松本)이라는 사람의집에서 불이니러나서 가옥두채를 전소하고 동삼시경에진화되엿는데 손해는이천여원이라하며 원인은방금조사중 이라한다

大邱에大火災

損害二千餘圓

【大邱】 십오일오전한시이십오분경대구부시장북통(大邱府市場北通) 십오번지포목상최성윤(布木商崔成潤)의집에불이니러나서 맹렬히 오르는불길은이웃집김상숙(金相淑)의집까지 [illegible] 불과한시간동안에두집을전소하엿는데 발화의 원인은부억아궁이에솜(棉花)쟁여두엇든바그곳에서불길이붓헛다하며손해는이천사백원가량이라고한다

昨年度平壤署 即決處分件數

【平壤】 작년도 평양경찰서(平壤警察署)의 즉결처분사건(即決處分事件)을보면다음과가튼데 [illegible] 을것이업서 할수업시 범행하는사건 강도 절도 사기횡령 가튼사건이 자중해진것이 주목커가 되엿스며 이와가티도 현대의시대상 [illegible]

種別	件數	人員
罰金刑	一一六	一七五
拘留	七四九	七五七
科料	三、四六八	四、六〇二
訓戒放免	八三	一一五
行政執行	二、二二五	二、二六五
其他不處分者	一、二三三	一、二三三
計	七、八五三	九、二三六

价川郡에서 金鑛을發見

【平壤】 평남 안주군동면평률리(安州郡東面平栗里)리관순(李寬淳)동리오영봉(吳永鋒)양인은개천군중서면신흥리(价川郡中西面新興里)에서 최근금광(金鑛)을발견하고시굴한바성적이 양호하므로 총독부당국에광업권허가원을제출하엿다한다

泉坪社社長 鄭文權氏被殺

原因은爭議團關係?

【鏡城】 지난십이일밤에천평사장(泉坪社長)정문권씨는엇더한권총가진 자에게 피살되엿다 하는데 그자세한말을 듯건대작년십일월 이래의 간도와소작쟁의로 천평은쟁의의 가장맹렬한지방으로 당지농민쟁의단의 목표의추래태중 금번에살된 정문권씨는 사장정문권씨도 공개하엿다하며 또한 세상에 고백하엿섯다함은 입의보도한바이엇스나그쟁의단이강요하는 소작료부정징수(不正徵收)분을도로차저내라고하는협박에이기지 못하야 부득이쟁의단과가티 각호를다니며 지주에게서반환(返還)을권유하여주섯하여왓더니 그후간도 남양령사관분서(間島南陽領事館分署)에잡히여 쟁의단지휘의 혐의로취조를 바더왓스며 또그후공안국(公安局)에서도사장(社長)책무상그릇된 말들이엿다는 구실로혹심한 취조에 건강을상하야지금까지 자택에서 치료를바더오던중 불현히그날밤에 엇더한자의권총에 목숨까지 빼앗기엿다고하는데 그원인은 정씨와가족의소작단(小作團)을원망하게되엿다는 구실로쟁의단에 가담한자의감정을 사게되여 그와가튼최후를 짓지나아니 하엿는가하는데 탄환은바로 미간(眉間)을향하여 련세방을 노앗다하며 당장에참살되엿다하더라

몰려드는失業軍 四日間二千餘名

소용인부는약삼백명이라고 釜山窮民救濟工事場

【釜山】 부산의월교부산영도(釜山影島)간의대가교(架橋)공사는 금월하순부터 개시하게되리라는데 부산부에서는 여기에종사할 로동자를 모집하게되야 지난구일에는공회당(公會堂)십일에는 공생원(共生園) 십이일에는운동장(運動場)십삼일에는영도직업소개소(職業紹介所)에서 등록(登錄)을개시하엿는데 나흘동안에 몰려온로동자가 무려이천일백륙십이인에달하엿다 그러나실지공사에 소용될인부는 매일평균삼백명에 불과할터인바 이것이궁민구제사업(窮民救濟事業)인이만치 부당국에서는 사용을 균등하게하기위하야등록한사람은순차교대(順次交代)식힐터이라는바 이러케되면 오륙일만에겨우하로식일을하게되리라한다

慶南北聯合 山林振興展

金泉서今秋開催

【金泉】 경북금천(慶北金泉)에서 경남북련합으로 [illegible] 로 경남북산림진흥전람회를 개최하기는 대체의방침이 결정되엿다는데 당도련합이니만큼 범위가매우 광대할것으로 단순히묘목(苗木)을 진열함에 끈치지아니하고 림산가공품(林産加工品) 밋림업에관한 사적과 발명품을 전시(展示) 비교심사까지한다고한다

釜山에 毒感流行

十二名이死亡

【釜山】 근일긔후의불순으로말미암아 부산일대에는 악성류행감기(感氣)가창궐하야부산서위생계조사에 의하면 금년일월이후감기로 고통한사람이 구백륙십칠명이고 금십륙일 현재로 병석에신음하는 사람이 사백륙십팔명이나된다고사망자가 열두명이나 되는바일반은 섬생에 주의하기바란다한다

咸北鐵道從業員은 淘汰百名內外

四月頃에實行한다고

【羅南】 철도국종사원정리(從事員整理)를이월중순에 실행발표예정 이라하든바 시국(時局)불안으로 약 一개월간 연기(延期)하야 오는삼월중순부터실행할터이라는데 최근업적(業績)부진(不振)과 기타다망으로대정리(大整理)는 아니될모양이나 대략은병약자(病弱者)로후자(老朽者)등으로 약 백명내외가량정리되리라고한다

가튼組合員으로 酒類販賣競爭

일반소비자는리익이되나 組合員은當局을非難

【金泉】 경북김천군내일곱십구개면에 산재하여잇는 각주류제조업자들을 구성분자로 망라하야 조직된김천주류 조합에서는 작년구월총회가 얼마전에 군회의실에서 개최되엿섯다 그것은 작년구월해조합 정기총회에서 종래준수하여오든술판매구역을철폐하고 주가만을 일원륙십전에 협정하게결의되자 유독조합장인 김천주조회사에서 탈퇴선언과 퇴장을 한그외일부터 [illegible] 주가를협정가격에서 감하야 일원삼십전으로 판매권을개시한고로 그후로즉시 림시총회를 개최하고탈퇴원을 각하하고 회사에단독행위를가하도록 규약위반의 제재를 지권고와 군당국에 수차진원하엿스나 회사측의봉공과 군당국에서 어름어름시일만 천연케하는가운데 일대삼사(一對三四)로 쌍방의 배렬전이전개되엿스나 원가도 안되는조박주조업자들은 하는수업시 [illegible] 본래 대자본경영인 회사측에서는 [illegible] 켜렵할때 십이월쌔리 월료미불다량매입장치한것과이만원이라는 투쟁자금을가지고 진용이정돈된 회사에서는 총회소집권을조합장이 향유하게 된것을 긔화로소자본주조업자들이 허덕이며 고전(苦戰)상태에빠진것을보고도 총회소집을 천연하여오든것을 군수와재무주임이 신임된후조합중요간부들이애원한결과평의원회를 경유하여서 울며겨자먹기로 총회가 개최될것이다 뻔두에 주조회사측에서는지례(知禮)방면에출장하야 구역제한과주가협정하기로군의당해를어덧스니 날인을하라고 권고한사실이발각되어 일단을띄진후 분분커로도려가서

一、區域制限하고酒價協定할事

二、區域撤廢하고酒價協定할事

三、區域及酒價協定을全廢하고自由販賣할事

동세안을 투표가결하기로된바 출석원이 십오인중 케이안이십칠표의 절대우세인것을보고 군수는 홍안(紅顔)으로 퇴장한후 재무주임이 과거업적에 빗쳐보아서 케이안을채결할수업고 군수가몬저각오를여려분이 진정한의사로써 결의된사항에대하여서는 군으로서도 취저적으로 희생자들 내드래도 이삼실행을식히겟다는고 언명한것은 케원안을 표준해서한것이라고가로다맛다 서설치는바람에군명령에 위반할경우에는 폐업(廢業)을식힌다고 얽어매논규약을 놀리어서 다수조합원은 무일반사요 군수의언명도 수포가되고 십칠검의투표도 하등의효과를 주지못하고 그대로억울한매장을당하고마랏다한다

十萬餘圓 煙草消費額

康津吸煙狀況

【康津】 작년일월일일부터금년일월말일까지에 전남 강진군내(全南康津郡內)의연초소비액을본다면 십일만칠십삼원[illegible]이라는 흔수자를내엿스며 강진군내호수는 일만삼천삼백호라 대그호수에대한평균당을 본다면 매호에 팔원이십오전가량이라하며 연초종별과 그에대한판매고는아래와갓다

◇種別	販賣高
敷島	一、五七〇、九九五
朝日	二、三一三、七九二
松風	一七六、〇九四
金鵄	二一、九五〇
카이다	四〇一、七六〇

在滿同肥救濟 演奏會開催

【三水】 함남삼수군중평장(咸南三水郡仲坪場)각요리점(各料理店)에잇는기생일동은 남북만주에산재하여 기아선상에서 살길을잃어바리고 방황하는동포를 구제하기위하야 본보삼수지국주최(本報三水支局主催)와삼수청년회(三水靑年會) 후원으로지난달이십일 오후칠시에 삼수청년회관(三水靑年會館)내에서 연주회(演奏會)를 개최하엿는데 정각전에모혀오는 수백군중은 대만원을일우워 성황리에 개막되엿는바 만흔동정금(同情金)이잇섯다고

善山擲柶盛況

【善山】 본사선산지국(本社善山支局)에서는례년과가티귀미소비조합(龜尾消費組合)주최로 구미시장 [illegible] 오전십시경 [illegible] 광장에서 현상척사대회(懸賞擲柶大會)를개최하엿는데 선산해평산동약목김천(若木金泉)등지에서 팔십여명의 참가로 구미초유의 대성황리에 익일오전네시에 무사히 폐회하엿다는데 수상자는 다음과갓다 한다

受賞者

一等賞 善山郡龜尾面元坪洞 金貞長

二等賞 漆谷郡若木面福星洞 任天陽

三等賞 善山郡龜尾市場 金寅獸

四等賞 善山郡龜尾面道良洞 金達獸

等外 라옴一件式

人心不安 猛獸가橫行

【鏡城】 지난음력초엿흘날밤아홉시경에 시가에표범(豹)이낫하나각집으로 도라다니며 개며도야지며 맘갓흔 눈에보이는대로 물어죽이엇다하며 또한 그날 밋친개도낫하나서 시내를 소란히하얏다는데 개도야지 소동의피해가만타하며 그중소롱를 어노아서 황소가 밋쳐낫슴으로 상처를 뿔을뜨며 일대소란중에 당초를보냇다하는데지방에도는 풍설에 산즘생이되면 그해는세상이소란하여진다하며사람모이는곳에서는 요자음은 그러한뒤숭숭한풍설로 지낸다한다

浦項擲柶盛況

【浦項】 기보=본보지국주최 포항신춘척사대회는예정과가티 지난십삼일 금천려관 루상에서 륙십여명의 회원이참집하야 오후다섯시에 주최측의 개회를 선언한후청홍군(靑紅軍)의편전과개인전이 시작되야 일반회원은열광적으로 최후 결승까지무사히맛친후 그이튿날 오전네시에폐회하엿는데 상품과 상란자의씨명은여좌하다더라

一等賞 銀수저한벌 銀메달한개

二等賞 座鍾한개 銀메달한개

三等賞 本報一個月購讀券

便戰賞 다오루한매씩

受賞人氏名

一等 羅命道 二等 金玉花

三等 洪德喆 便戰 紅軍卅여명

釜山索戰大會 準備着着進行

【釜山】 기보=오는음력십오일을 긔하야 부산진매축지(釜山鎭埋築地)에서거행할 줄다리기(索戰大會)의 준비는 착착진행중인데 부서와선언은 다음과갓다

會長宋泰昇 審判長金準鎬 總務兪有鎭外三人 財務田性昊 書記邊城遠外二人 索監卞周昊 美周賢 庶務李永玉外二十九人 救護班丁士中 王致德 南軍都督朴洪海 北軍都督崔海東

大會宣言

一、大衆은[illegible]를勿論하고主催幹部의旣定方針에異議가無할것

二、一般은場所의秩序를互相維持함에努力할것

三、時間은二十日二十一日每正午로부터午後八時까지로함

四、競技의始終은審判長의打鍾(장)信號에依함

五、勝負는二十一日午後八時에審判長宣言에依함

六、南北兩軍은各自司令長의命令에服從할것

七、一般은警備隊及幹部諸氏의指揮에從함

取消=昭和七年二月十一日附第三千九百九十八號貴紙六面에『平安水組疑獄事件』의題下에小生檢事局召喚取調云云은事實相違이기玆에取消를申請함

平安水利組合理事 赤峰瑞彦

朝鮮日報社 御中

取消=本報第四千號(二月十三日)第二面에揭載된『[illegible]出한農組幹部再檢』이란記事는事實無根이기玆에取消함

朝鮮日報[illegible]支局 本報

滿洲同胞救濟素人劇

時日 二月二十日二十一日兩日間
場所 中央劇場
入場料 大人二十錢 小兒學生十錢
主催 忠州[illegible]同胞救濟會
後援 中央日報支局 朝鮮日報支局 東亞日報支局 湖南日報社

全群山擲柶大會

時日 舊正月十六日午前十時
場所 群山劇場
會費 一圓
賞品 追後發表
主催 朝鮮日報群山支局

密陽擲柶大會

時日 二月二十一日(陰正月十六日)午前十時
場所 密陽[illegible]
會費 每人一圓
賞品 一等으로부터五等까지有함
主催 朝鮮日報社密陽支局

全洪城新春擲柶大會

時日 正月十五日午後一時
場所 洪城邑內
會費 壹圓(食券付)
申請場所 南昌商店、湖南商店、[illegible]
賞品 一等一人 金時計一個 二等一人 本報一個月 三等一人 本報一個月 四等一人 五等 本報一個月
主催 本報洪城支局

滿洲同胞救濟素人劇大會

日時 二月二十、二十一日兩日間
場所 未定
入場料 金拾錢均一
主催 高原邑市民一同
後援 朝鮮、中央、東亞、三支局

水原擲柶大會

時日 二月二十日午後五時부터(구역정월보름)
場所 水原邑南水里白水館
會費 一圓五十錢(酒券食券呈)
主催 中央日報水原支局
◇後援 朝鮮日報水原支局 牛島商店、八達고무商店、金正奉商店
◇設備 酒食券食堂、[illegible]
◇賞品 [illegible]

居昌新春擲柶大會

時日 舊正十五日正午부터
場所 居昌館
會費 一人五十錢
賞品 一等時計로부터四等까지
主催 朝鮮東亞中央居昌支局
後援 居昌靑盟、居昌商友會

陰城新春擲柶大會

日時 二月二十一日(陰正月十六日)午前十時
場所 陰城邑內[illegible]館
會費 一圓(當日持參)晝食提供
申請場所 本報陰城支局、陰城理髮所、明信商會
賞品 [illegible]

朝鮮日報咸安支局 讀者寫眞割引券

場所 郡北驛前東陽寫眞館
二月十五日부터滿二個月讀者에限하야
大中版 三圓五十錢以下 中版相版共히 一圓割引 二人一枚(詳細支局來問)

朝鮮日報庫底分局 讀者寫眞割引券

場所 庫底驛前 鮮石寫眞館
四割引
有効期間 二月十日부터十月三十一日外지
(二枚二人限)

河陽圍碁大會

時日 陰正月十四日下午六時
場所 參加에依하야決定
會費 一圓(食券進呈)
審判 會員集合後決定
主催 朝鮮日報社河陽分局

申請期日臨迫한 保健體操講習會
二十日까지定員超過키前에 申請書提出을要해

일반시민의 건강을위하야 본사급중앙긔독교 청년회련합주최로 제일긔시민보건 체조강습회(第一期市民保健體操講習會)를 오는이십이일부터 이십칠일까지 륙일간매일오전칠시부터 한시간동안식 개최할계획을 발표하자 이에대한일반의긔대는 아연히절정에달하야 이미참가를 신청한 남녀의수가 오십여명을 돌파하얏다 참가신청은 접수할긔일이 압흐로도 이십일까지삼일간이나 남어잇슨즉 정원을초과하기전에 누구나긔회를 일치말고 신청하기를바란다 건강이 인류생활에 얼마나만흔 필요칭이잇는가함에 대하야는 두말을 불요하는바 이지마는 이보건체조강습회의결과로 일반남녀시민의 보건상얼마나한 효과가잇슬것인가함은 교재(敎材)와 충분한점이나 또는강사(講師)장권(張權)김명덕(金明德)양씨의 평소부터의 간단업는 연구로써 족히 증명할수잇슬것이다 그러면 누구나가 가튼 조흔긔회에무료로강습할수잇는 이강습회에 정원을 초과하기전에 오는이십일까지 중앙긔독교청년회 체육부로 속속참가를신청하야 만시의탄이업기를 바라는바이다

研究會開催코 當面問題討議
실행은대표에게일임후산회 吉林의同胞들이

【吉林】 금월십삼일상오에본사길림지국에서 조선인생활연구회를 개최한바 그구성분자로보아서 대개가다 병비에게쫏겨서 도회로나아온 준피난민이니만침 농과가절박한 오날에잇서서 원지귀환이묘연함으로써 시급한토지문제를 필두로 오지동포구제방책과 농지의대부를 구할것과 집단생활의실현을 긔도하는등 수삼조항을토의하고 그실행에잇서서는 대표최재학(崔在學)씨에게 일임하엿다 한다

蔚山水組工事 勞賃紛糾解決

【蔚山】 경남울산수리조합려천(呂川)공사장에수백로동자를 사역하면서 작년구월이래로 로동임금을 지불치 아니함으로수백로동자들은 조석도 올케먹을수업시 극도로곤경에빠지어 할수업시 매일수리조합에 쇄도하야로임을 요구하고잇든바 울산로동조합(蔚山勞組)에서이것을 알고 분개하야수리조합에 항의교섭하고잇다함은긔보한바어니와 그후여러가지난관을 돌파하고지난십오일에는 마츰내 로임팔백륙십여원을 로동조합 대표자김상현(金相鉉)씨가차저내여 당장에서 일일히지불하고 지금까지의분규는 완전히 해결되엿다는데 로동자들은물론 일반은 울산로동조합의활동을치사한다고한다

土工百餘名 事務所襲擊
【七十一名警察被檢】 朝鮮人만四十五名

【尾鷲十六日發電報聯合】 삼중현 북모루군미추정남포(三重縣北牟婁郡尾鷲町南浦)에서삼오일 오후륙시삼십분경 긔세동선연사공사중의 일본인과 조선인토공 백여명이 임금인상을요구하를무르짓고 죽창 곤봉등을가지고 공사청부대창조 사무소를 습격하야 주임감독권등신작(權藤信作)외사무원사명에중경상을 내이고마텃다 범인은김긔봉(金基奉)외 일본조선인 칠십일명(그중조선인만사십오명)은미추경찰서에 검속되어 소요죄로 취조를밧는중이다

安東縣文氏 同胞救護努力

【安東縣】 일반이주시하는바와가티국경(國境)압록강(鴨綠江)을건느면 안동현이다이곳에는조선인(朝鮮人)이구천삼백삼인이나 거주하고잇는데 그중에 무직업자가 삼천여인으로 모다 밥을구하야류리방황(流離彷徨)하고잇는것을유감으로생각하고 자긔(自己)의금전수백원을허비하며주야불식(晝夜不息)으로밥먹을사이업시분투로력한결과 작년십이월이십사일에비로소안동운반조합(安東運搬組合)을창립하고 사방으로 분주히활동한과 동조합원이 벌서삼백오십여명에 달하얏다하며 만주사변(滿洲事變)으로안동현에피난하여온 동포들을위하야 위문동정(慰問同情)으로금삼원을긔증하엿스며 본시자선심이 풍부하니만큼 어려운동포를위하야 만흔물질로 동정을행하야왓다는데 동씨는 일즉이경성, 일본등지로류학하여다 년간학업을수득(修得)한수재로 당년이십칠세의 청년으로 천과조합을위하야 분투로력함에 안동현 일반사회에서는 칭찬이 자자하다 고한다

富川强盜二名 京城으로押送

【仁川】 부천군서곶면가좌리(富川郡西串面佳佐里)주막검도선업하는문형도(文亨道)방에삼

釜山府內各普校 벌서募集定員超過
입학지망일천삼백명돌파 ◇五割은就學不能

【釜山】 방금부산부청(釜山府廳)에서접수하는부내각보통학교의 신입생의학원은 작십오일까지 일천삼백여명를 돌파하엿는데이현상으로 보면오는 이십일까지결당일까지 일천오백 여명은넘을것 갓다는바 부산진(釜山鎭) 부산(釜山)부민(富民)의각보통학교에서 모집 아동수가 각이백십명쇼 합계륙백 삼십명과목도(牧島)보통학교에서일백사십명 총계칠백칠십명만 수용할예정이라 함으로써 계산하면 결국학령 아동의 취학하지못할아동은 지망총수의 오할이넘을 모양이라한다

原籍地에로 歸還시킴이良策
穗積外事課長 談

금번보주각지를사찰하엿는데어느곳을물론하고 다평온한바 하루빈이사변으로 피난민은 일시일천오백명에달한상태로각지에 온하다고하지만은아즉까지각지에서 횡행하고잇슴으로 피난민은는칠수업슬것인바이번귀입한것은사실로 피난민이 구체적구제안을타협하려한인바사실로군부나 외무성에서도 피난민구제에응급책을 연구중이나 금후이구제책에대하야는총독부가중심이되여처리치안흐면 아니될팀장에잇고 현재일만오천의 피난민은 현주지로귀환치 아니하면 아니되리라고생각하나그것도지도자가업스면 아니되겟는바 지금손이부족함으로엇지면조흘는지연구중으로엇지면속탁이나지도원(指導員) 수십명을 만주로 파견할는지 도모르는데 본문제는 참곤난한것입니다

治安이急先務
米澤領事談

지난십사일 피난민문제로 대동구(大東溝)방면을 중심으로 경비상황과 이주선인의 동정을시찰하엿는바 동방면의경비는 원래공안국원이 주재하여잇는데다가 이십명의공안대를 증파하엿슴으로 경비는완전합듸다 그런데 안동현에잇는 피난민에대하야는 참어려운문제지요 좌우간치일국선는케가 치안문제입니다 지금은수적외사과장(穗積外事課長)이와잇슴으로 무러보십시요 안동현 피난선인에대하야서는 연구중인바 좌우간엇더케든지 되겟시요 좀기다려주십시요

收容中의避難同胞들 奧地歸還命令說
일반은불가해의당국통고라고 將來處置如何注目

【安東縣】 만철연선(滿鐵沿線)각지에는춘경긔를압두고중국패잔병에게 쫏기어 피난민수용소에 수용되여잇는 피난동포의수는 일만오천여명에 달하는바 그들은 비약한구제로서근근히 하로두셋기조밥(粟飯)으로 겨우 연명하여나오는바 얼마전에 총독부당국으로부터 현재수용되여잇는 피난민을 계속적으로 수용할수업스니 이월하순부터 삼월상순내로 오지로돌려보내라는 통보가잇섯다는 풍설이 전파되어잇다 벌서 생활근거를 전부일어버린 그들을 평온치도 못한이때에 맹목적으로 살는곳으로 그대로 돌려보낸다면그들의 생명을 장차엇지될것인가하야 일반은 당국의처치여하를주목하고잇는바 피난 동포문제에 대하여 각방면을 방문한바다음과가티말한다

戀心에憤慨하야 愛妻를刺傷
면도로발뒤축혈맥을끈허 ◇多量出血로重態

【七坪】 후창군칠평면중흥동(厚昌郡七坪面中興洞)에거주하는 김년옥(金璉玉)(五三)이라는 로인은 지난십이일 새벽륙시경에 자긔의사랑하는 안해최순애(崔順愛)(三○)의발뒤축혈맥을예리한 면도칼(面刀)로끈어 생명이위독케하엿다 권긔김년옥은 본래 강계군외귀면 건상동외귀시(江界郡外貴面乾上洞外貴市)에서 품파리를하여 사러가든바 무고친척한홀몸으로 근사십년되도록 로총각으로잇섯스나 장가들길이 막연하야 지금으로부터 십칠년전에 푼푼이모아둔돈 이백원으로 가튼동리에잇는 처녀권긔최순애와 매매결혼(賣買結婚)결혼을하엿다 이래십칠년간은서로몰가튼살림을하여 아들을 오형제식이나나어길렷는바 다죽고 일곱살에난 아이한나만남아 금시우엽가터 길러오든바 작년십이월경에 필경그아들까지 병으로 죽게되여 두부부는 우울한 생활을하든중 최순애는 얼마동안 본가에가서 압혼상처를 고쳐보겟다고 자성(慈城)자긔본가로가버렷다 그후 김년옥로인도 안해를따라 처가로갓든바 안해최순애는 가튼동리에잇는김문근(金文根)이라는 자와가티 어대로인지 도망하여버리엇다 사랑하는 안해를일흔 김년옥로인은 가튼 동리에잇는 최모리모에게자긔안해를차저주면 보수로백원을 주게하고자긔 안해의잇는곳을찻게하엿든바최모등이 지난일월경에 후창군칠평면중흥동시(厚昌郡七坪面中興市)권긔 최순애의 자긔아우의 집에있는것을 탐문하고 김노인에게알려주고 백원의 보수를바덧나 그후김노인은 권긔후창으로 자긔안해를차저갓는바 간부김문근은 어대로인지 다라나버렷스나 안해의학대는 여간심하지안엇다 김로인은 여러가지로 달내여도보고 구타도 하여보앗스나 최순애는완강이 리혼을칭함으로 김로인은 생각다못하야 병신(病身)을 만드러서라도 사라보겟다는마음으로권긔와가티 면도칼로 발뒤축의 혈맥을끈흔것이다

권긔최순애는 만흔피를 쏫게되어 당시최봉연(崔鳳延)의사의 응급치료를바덧스나 생명이 매우위독하야 후창읍에서 치료중이며 김로인은 당시칠평주재소에서취조중이나 엄벌로처벌하리라한다

이에대동한 취조를밧든중 약간의여죄도 판로되엇스나 살인강도사건은 일찰히승인 하얏슴으로용이하게 일단락을 보이엇는데금십륙일 오전에 경성지방법원검사국으로 일건서류와 합계송국하얏다 는데 인천자칭 폐지후제일차의 송국이 인천서유명한강도사건이엿것이라고한다

『되는대로』誌 『設馬』로改題發刊

평양에서김세휘(金世徽)씨주재하에발행하든『되는대로』잡지는 제호를설마(設馬)로고치는동시에내용을충실하게하야사월호부터발행하리라한다

第一期 市民保健體操講習會

時日 二月二十二日로二十七日까지六日間 每日午前七時부터八時까지一時間
場所 鍾路中央基督敎青年會運動室
申請 二十日까지中央青年會體育部로
定員 一百名(無料로一般男女參加歡迎)
敎材 丁抹基本體操
講師 中央基督敎青年會體育部主任幹事 張權 / 延禧體育硏究會理事 / 中央基督敎青年會學校敎員 金明德
主催 中央基督敎青年會·朝鮮日報社

母女合力하야 人妻毆打致死
헛소문으로명예를더럽힌다고 慶北善山郡의慘事

【善山】 경북선산군고아면이례동(善山郡高牙面伊禮洞)에사는박봉계(朴鳳溪)(四八)라는녀자는자긔 둘재딸되는 과부로잇는 김옥순(金玉順)(二四)과지난십일오전십시경에 동동리에잇는 최모(崔某)의처 박점분(朴占粉)(三八)을구타하야마진시한시간후무참히 죽어버렷다는데 그내용을 탐문한바에 의하면권긔 최모는 김옥순이가 홀로지내는 것을탐하야 몃차레나 중매를너어말하엿스나 김옥순은 남의첩이라하야 종시응치안코 지내오든바최근에 최모의처 박점분은 공연히 류긔를하야 동리로도라단니며자긔 남편과 김옥순이의 사이에는 추잡한관계를 맺고잇다는헛소문을 내고 단입으로김옥순은 분함을참지못하야 지난 십일에권긔박점분을 차저가서 분푸리로힐란하다가 따린것이 그와가티죽엇다는데 이급보를 접한선산경찰서에서는패서장(拐署長)이형사를 대동하고 현장에림검취조한결과 김옥순 모녀를범인으로체포하야 류치한후 엄중취조중이라한다

二月二十一日午後七時半
市內長谷川町公會堂에서
徐廷權君 度米送別 拳鬪大會
上海쌕싱、클럽外人選手出戰의壯擧
主催 朝鮮日報社
後援 朝鮮拳鬪俱樂部

本報讀者 壬申幸運劵當籤發表
(11)

(注意) 番號에當籤되시니는 京城市內讀者는 京城販賣所들經由하시고 支局讀者는 當地支局을 經由하시며 本社에서郵便으로購讀하시는 個人讀者는 本社로直接購讀하시되보나드리런幸運劵이업스시면賞品交換이不能합니다

一等 301232
二等 303670 320707

富川의火災 一棟二戶全燒

【仁川】 십오일새벽두시에부천군다주면장의리(富川郡多朱面長意里)륙십륙번지천긔직길(川崎直吉)(三五)은놀방에서불이이러나 동여섯시에 소방대출동으로겨우진화되엿스나일동이호가전소되고말엇는데발화원인과 손해는방금조사중이다

天氣豫報
晴一時曇

高氣壓은中國中部와滿鮮의國境地方에擴大되어北滿洲及日本方面은氣壓이얏고全鮮一般은天候는조코北風이불고氣溫은昨朝보다조금놉고明日은天候가조코치위도덜할것이다

溫度 ◇昨日最高 ○下四度七 昨日最低 ○下十度一 今朝最低 ○下十三度四

本社辭令

記者 崔邇秀
黎天支局長을命함
黎天支局長 崔士霖 依願解任

馬山斬首犯人 裵增遂送局
일건서류와함께십오일에

【馬山】 한때에세상사람의이목을 경동식히던 마산참수사건(馬山斬首事件)의주인공 배증(裵增)은 범죄사실을 전부자백하게 되어 마산경찰서의 취조를 맛치고 십오일에 일건서류와함께마산검사국(馬山檢事局)에 송치되엿다한다

結婚仲媒專門의 詐欺入齒師引致
【감언리설로배만채워】 仁川署嚴罰主義

【仁川】 본적울산군 본정(山府本町) 십이번지에두고현재 인천부화평리(仁川府化平里) 십이번지에 주소를가진 무허가입치사(無許可入齒師)조이랑(趙二娘)(三六)일명양구(良九)라는자는 부내화평리김갑인(府內花平里金甲寅)(三九)이란 어린사람을에여 작년음력삼월경에 어엿분처하나를 주선하야 주마고감언리설을나하야주선비로오원을 집어먹고 김갑인의 명의로개업한외리포목상집에가서라사(羅紗)치마감 두감칠원을지불지안을뿐아니라 천에게반지(指環)를사주겟스니돈구원을 달라고하야서 반지도맨들지안코 집어먹고지난일월이십일이후부산사소한돈도차용하얏스며탈목시계를 빌려감쪽가티먹고화평리에주류판매업을김이하는까닭에그것을 리용하야 술을파러준다고 대금이십사원칠십오전외지사긔하야 먹엇는데 그자는 그외각처로허가업시입치(入齒)사긔한사실이 발각되여 십륙일 오전한시삼십분경에 인치되어 목하취조중이며 아래와가튼 종류의사긔한 범죄를 취조하는중이라는데 인천서에서는 엄벌에처하리라한다

殺人犯送局

【安岳】 지난십삼일에 안악경찰서에서는살인범오세창(吳世昌)(二八)을일건서류와함께 재령검사국으로송치하엿다는데 사실을들은바에의하면 권긔 오세창은지난구일에 자긔처와 작홍을하다가 장모김봉식(金鳳植)(四八)이가다리는것잡고 말니는것을 홍분김에 손에잡엇든칼로찔러 현장에서 죽사한후오세창은 잘못을 깨닷고 소관주재소에 자수하엿든것이라고한다

躍進又躍進 싸고도强한 三井物産의 メヤム号

メ(메)ヤ(야)ム(무)号

果然 人氣沸騰!! 注文殺到!!

이것은 堅牢第一主義·옷가지品質本位에 精進하는當然한結果이올시다。自轉車를購入하실때는꼭 [메야무]號를採用하시압

全國發賣元 三井物産株式會社
朝鮮一手販賣 合名會社 松田清商店機械部
京城南大門通二丁目 電話本局二四一〇·二九二八

說明書進呈
特約店募集
徹底的宣傳에呼應하야本車의販賣에盡力코저하는분은至急申請하야주시압

光成高等普通學校 生徒募集
一、募集人員 第一學年約百二十名
一、出願期日 三月十六日限
一、試驗期日 三月二十一日(平壤府量高里)

好壽敦女高普 生徒募集
一、一學年生 百名(開城)
一、試驗 三月七、八、九日

松都高等普通學校生徒募集
第一學年生徒約二百名、出願期日三月二十六日까지
試驗期日檢定三月二十九日、選拔三月三十日、詳細要照會(開城府)

肺病 癩膽 專門藥
全快感謝狀殺到 十日分八圓 廿日分拾五圓 無料振替 送料前金 久留米市外合川村 南部行

筆生
男女勤入學 遠近不問 自宅에서되는寫字業 年中無休 收入確實 内容說明
實業家 振替東京 大阪市九條中通一丁目

職業
男女遠近不問 女自宅에서 永久되는 手藝 確實한 收入
●特約店募集 案內書見本進呈
大阪港區九條北通三 博信社

職業
男女遠近不問 利益高한 副業 次第로見本
特約店募集 不二商會

恩給
國債 利 年金 額面 京城府笠井町 一〇五 朴商會

京城金弘琯內科醫院
京城總督府正門東側大通
電話光三二三 替振京城五七貳貳番

各學校教科書古本大買入!
古本高價買入 東光堂書店
京城府寬勳洞(安洞四街仁寺洞入) (電光二一九二番)
百聞이不如一見이오니 헌冊을파시려면 반다시몬저 弊店에! 갑은어데보다도만히드립니다

祝朝鮮日報 慶州支局發展
慶州邑 李圭寅
內南外里 李鍾轍
內南外里 李鍾和
內南外里 李祚榮
安康 安秉澤

太陽劇場
▲二月十七日밤부터公演(每週日曜晝夜興行)
太陽劇場第四回公演(四日間)
▲春園編 復活(카추샤) 全三幕
▲春園作 이大監망할大監 全一幕
出演 李素鉉 安鍾和 朴齊行 尹星敏 徐珉珠 李紅影 沈影 廉唯一 金一 崔東吳 金石華 石金星 姜石齊 金蓮實 姜石燕 金鮮英 孔春德
開演七時 常設演劇 이나도座

團成社
二月十七日부터 新作脚本全部交換上演 新舞臺第五回大公演第五週
◇白柳山人作 笑劇 네가더에피는웃 一幕
◇李瑞求作 花劇 狂亂된愛歌 全二幕
◇朱海天作 喜劇 職業紹介所 全一幕
◇俗歌와漫談

朝鮮劇場
二月十九日부터 特別大公開
◇佛도씨스社超特作全發聲映畫 百萬圓 全八卷 監督 르네·크레르 主演 안나·베라
巴里의집웅밋、의다음으로製作된、르네크레르氏의二回監督作品이요發聲映畫의誕生以來最高의首位를占領한優秀映畫이다보라!百萬圓、全世界가不景氣의이時機에말반드러도마음에愚른해지는果然!이百萬圓가운데무엇이숨어잇슬가?
◇파라마운트社特作全發聲映畫 喜活劇 巴里選手 全九卷 監督 두도윌리엠셸氏 主演 모리스슈바리에氏
寶島滑稽의有함니다
豫告 次週 월리암폭스社 자렛트와파렐의 와이드압푸 울며웃는人生、征服群、沈默、乘合馬車、大飛行船、海鎖、카라마소푸의兄弟、
仁寺洞 朝鮮劇場

朝鮮電氣事業令
十七日制令으로公布
施行期日追後發表
全文四十條內容(二)

第九條 電氣事業者는 必要가잇슬時는現在의使用方法을妨害치안는限度로 他人의地上空間或은地中에電線路를 施設하고또는建造物이存在치안는他人의土地에電線의支持物을施設함을得함
電氣事業者가 前項의規定에依하야他人의土地를 使用코저할時는其所有者及占有者와協議할事 協議가不調하고又는協議할수가不能할時는 其使用許可를受하고, 其工事에着手함을得한이境遇에는적어도五日前에 其旨를土地의所有者及占有者에게通知할것
第十條 第六條 第七條及前條의境遇에損失을生할時도通常生할損失에限하야 電氣事業者가이것을補償할것
前項의補償金額은當事者間의協議에依함 協議가不調하고又는協議할수가不能할時는 이것을許可를爲한行政官廳이裁定함 裁定에不服이잇는者는訴願함을得함
第十一條 電線路를施設한土地의近接地又는第九條의規定에依하야 電線路를施設한土地의 所有者又는 占有者는 土地의 使用方法을 變更키爲하야必要한時는 朝鮮總督의定한바에 依하야 電氣事業者에對하야 障害의豫防又는除却에 必要한方法을施하기를請求함을得함
前項의工事에要하는 費用은 朝鮮總督이 別段으로定한境遇를除한外는 電氣事業者의負擔으로함 但其工事를施한後 正當한事由가업시 豫定의變更을하지안을時는 請求者의負擔으로함
第十二條 電氣事業者가正當한事由에依하야 前條第一項의工事를하기 不能할時에限하야土地收用令에依하야 當該土地에關한 所有權其他의權利를收用함을得함
第十三條 電氣事業者는地中電氣工作物을 施設할境遇에잇서他人에屬한 地中工作物의 位置를變更할必要가잇슬時는 當該工作物의 效用을妨害치안는限度에잇서 其位置를變更하고又는其工作物의 所有者로하야곰 其變更을하게함을得함
前項의時에는 電氣事業者는 工作物의所有者와 協議할것 協議가不調하고又는 協議할수가不能할時는 朝鮮總督의定한바에依하야 朝鮮總督의許可를受할것
第十四條 電氣事業者는 瓦斯上水道下水道其他公共의利益事業의用에供할 地中工作物이잇는事業者가 其工作物의位置를變更할必要가잇슬時에 當該地中電氣工作物의效用을 妨害치안는限度에서 其位置의變更을하게할又는電氣事業者에게 對하야 其地中電氣工作物의位置의變更을請求할時는 이것을拒絶함을不得함
前項의境遇에 前項의事業者와協議할것 協議가不調하고又는協議키不能할時는朝鮮總督의定한바에依하야朝鮮總督의許可를受할것
第十五條 電氣工作物과其他工作物相互間에障害를防止키爲하야 必要한施設에關한規定은 朝鮮總督이 此를定함
第十六條 前三條에規定한工事又는施設에 關한費用의負擔 損失補償其他事項은 朝鮮總督이定한 것을除한外는 當事者間協議에 依함 協議가不調하고又는 協議가不能할時는 朝鮮總督이 이것을裁定함
第十七條 電氣事業者는正當한事由가잇지안으면電氣供給을拒絶함을不得함
電氣의光度 供給電氣의電壓及電氣料金에 對하야 不服이잇는者는 朝鮮總督에게訴願함을得함
第十八條 電氣事業者는 許可를受치안으면 供給事業의全部又는一部를休止하거나廢止함을不得함

爲替不安定으로
銀行側警戒嚴重
特產取引과株式爲替에
危險性이만은까닭

金輸出禁止以來爲替의安定性을缺하기에至한과(이루레손)政策에依한株價의變動으로滿洲粟及大豆等의對滿特產取引을비롯하야株式의爲替取組上에顯著한危險性을感키에至하야朝鮮內에서는各銀行이모다此等에對한金融上에細心의注意를하고잇다卽

對滿 特產取引은滿洲事變一段落後이오滿洲粟과如한은需要期에入한것과朝鮮內의實需喚起로荷爲替取組가漸增中이나爲替의高低에依하야市勢의變動이無常하고金融上非常한障碍가되어잇스며株式과如함도鮮銀株東拓株은如한浮動性이적은株까지

最近 은五圓乃至十圓의大幅變動이잇슴으로이만큼危險性이增大되어잇슴으로爲替取組後의市勢의變動을考慮하야金融하는狀態이나銀行側의態度는別로異常타할現象이아니나金輸出禁止後特히最近에顯著히危險性이增大되어各銀行共히警戒態度로臨하는터이라한다

舊正後의
金融閑散
金利不變狀態

舊正後의地方金融은閑散하야各銀行共히回收할뿐인데金利는舊臘末預金利上後漸次昂高되엇든데로最近는別로動치안코잇는形便이다當分의狀態가繼續할것인데日本의(콜)로調로보아서도다지는안흘것갓다

市中의金融狀態
預金增加、貸出減少
二月十五日現在組銀狀況

二月十五日現在의京城銀行預金은七千六百三十萬圓으로一月末에比하야七十餘萬圓이增加되고貸出은八千百五十二萬四千圓이되어一月末보다五百二十二萬圓이減하얏는데預金增은通知預金이오其他는大槪減하얏다

火保反對運動
會員契約高調査

排貿商聯盟에서는火保問題에對하야役員會에協議한結果既報와如히어데까지든지初의方針대로邁進하게되어十六日附로써會員에左와如한意味의通牒을發送하엿다
火災保險料率引上에對하야客年來反對運動을繼續하여왓스나會社側에서는아직何等態度를明示치안키때문에近間全鮮契約者大會는開催하게되엇나今後會社側의態度가엇지될것인가는豫키難한바어데까지든지其不法을들코나아갈터일時는對抗으로서自營할會社나其他適當한方法을取함은不得已한일인지모르겟나따라서그準備로本會員의現在의保險契約高는한번調査하야둘必要가잇서過般役員會에서決定한대따라서別紙記入回附하야주기를바란다

契約者總會
二十八九日頃

火災保險料引上反對實行委員會에서는二十日午後三時부터會議所會議室에서商工四團體의實行委員會를開하고全鮮契約者大會의期日을決定할터인데大會期日은二十八九日頃으로될模樣이라한다

物價高나
勞銀低落
東京商議調査

東京商工會議所調査一月中東京勞働賃銀은總平均指數九九一로九厘의下落이엇는데一月中旬의東京小賣物價가前月中旬에比하야二分六厘의騰貴이엇슴에對하야勞銀의下落은크게注目된다고한다

町洞總代緊張
大會開催促進

火保料引上反對契約者大會에關하야京城府町、洞總代幹事는十九日午後四時부터北米倉町今村精米所에서會合하야諸般協議가잇섯는데大會開催를促進하얏다한다

上海事件悲觀으로
米日爲替新低價
三十四弗八七仙二分一

【紐育十七日發電通】紐育市場의米日爲替市勢는上海事件惡觀으로本日三十四弗八七仙二分一로一月二十九日의七五仙以來의新低價로떠러젓다 朝鮮銀行도十八日建値發表도對米爲替三十五弗로떠러젓다

產金輸出特許
日銀이買上
政府서海外拂에充當
藏相決濟後正式決定

【東京十八日發電通】大藏省은產金의輸出特許를躊躇하고잇섯스나左와如한方法으로特許하기로今回方針을決定하얏다
一、爲先產金業者의金融을疏通키爲하야一匁五圓으로日本銀行이產金을買上할것
一、右는隨時買上價格으로買戾條件을附할것
一、政府는日銀으로부터其產金을買上할것
一、右買上市勢는隨時爲替市勢를考慮하야이것을決定하고時價보다幾分低價로할것
一、政府는買上한產金을其海外拂에充當할것
此案에依하면產金業者는時價대로賣치못하야도大體損失을免할수잇서產金保護가되고政府도이것을海外拂에充當할時는爲替關係로損失을蒙치안케될것으로近間藏相의決裁를得한後正式決定하리라한다

紡績會社
操短据置?

【商通大阪十八日發特電】關西側紡績會社는內外의情勢가아즉確固한觀測을나릴수업고또綿絲商側의反對도잇슴으로操短은依然据置할意向인데關東側도이에順應할模樣이라한다

神戶豆取의
肥料淸算取引
三月一日開始

【商通大阪十七日發電】神戶大豆粕取引所의雜穀及肥料의銘柄別淸算取引併設은近間正式으로認可되어三月一日부터開始키로方今準備中이다

政策서나서는
日銀利下難期
短資緩和나長期不伴
注目되는金利政策

【東京電】舊正後의金融市場은擴正資金의解放이行함에伴하야[□□]翌日拂은一錢五厘五毛外지引緩되엇다이것을一月末의高價에比하야六厘의低落이나長期物의資金은一向引緩되지아니하야東株早受手形과如한은依然二錢二厘의高率을維持하고잇슴으로日銀當局도如斯한事情으로는金利大勢가容易히緩和되지안으리라고觀測하고잇다從하야一時云爲되던日銀利下도政策的立場을떠나서는期待할수업는實情이라한다

北鮮航路殷賑

北鮮對日本航路는間島大豆及粕의輸移出이旺盛함과吉會線工事가着手期의接近에伴하야鐵道工事材料輸移出增加로近來에업는活況을呈하고잇는바四月頃부터는更히船腹輻輳할模樣이라한다

英貨債借換不能
現金으로償還
政府와日銀方針決定
爲替管理斷行?

【東京電】來七月一日期限인英貨國債(元滿鐵社債)約六千萬圓의借換은時局影響으로海外에서는不可能케되엇슴으로政府와日銀當局에서는이것을現金償還키로方針을定하고目下이에必要한外貨를正貨現送에依치안는方法으로外國調達코저對策을考究中인바이에關하야政府에서는總選擧後議會에爲替管理에關한法律案을提出하는一方佛國에서그前例를示한海外投資에對한新課稅案도通過케하고저하는모양이라한다

朝鮮의對滿洲
貿易急增加
比前年同月八割九分增
一月中의狀況

朝鮮의對外貿易은昨年中은各月共히前年에比하야五割以上의減退를示하얏스나今年一月에入한後金再禁의結果銀價가昂騰된外에滿洲事變이漸次平靜에歸함으로滿洲方面의輸出入도活氣가생기어貿易이急增하야前年同月의九十萬八千圓에比하야今月은百六十三萬三千餘圓卽八割九分의增加를示하얏는바地方別貿易額은如左하다(單位圓)

關東洲	一、八六六、四六五
間島	一八一、五七五
其他南滿洲	一、二四四、二一三
北滿洲	七六六
山東省	七八、六二二
直隷省	四、八一九
上海方面	三五七
計	一、六三三、八四七

主要地在米增
이미絕頂?
米倉入庫數도減少
米價抑壓도緩和?

最近의米價低와共히日本方面으로부터의買附가오기시작함과各地의滿庫와與地의過出關係로朝鮮의在米狀態도此邊이絕頂이오米倉會社入庫數가十六日에十五日보다少減된것은一時的現象이라할지라도在米의이미絕頂에達한것이라할수잇슴으로在米移多가米價를壓迫하는事實도今後漸次減할것도갓다

米倉入庫數

朝鮮米倉會社의入庫는前秋來增加일변이더니十六日現在는비로소少量의減少를示하얏다卽最近의入庫數는如左하다

目次	入庫個數
十四日	二、三二六、六八六
十五日	二、三二八、五六七
十六日	二、三二六、三四九
十七日	二、三四五、四九九

▲米倉當局談 總計가좀減한날이잇섯스나아즉도倉入申込이大邱를主로約七十九車四萬個가잇서此等이入庫될것임으로亦是二百四十萬個는될것이오그리減少되지안으리라고思한다云云

金利依然低率

米倉入庫貸金은當銀行이나低利資金을外버렷슴으로自己資金으로하고잇는데依하야最低一錢五厘도잇스나平均一錢八厘이오相對金에比하면그다지低率이다

硫安市勢强硬

朝鮮內硫安界는需要者側에서豫安五千噸의輸入을豫想하고市勢의値下를期待하야買付코저하는態度를示하는一方賣方인會社側은

穀物檢查令
最後審查
近間法制局에

懸案中에잇던朝鮮穀物檢查令案은成案을得하얏슴으로十八日午前十一時부터遞信局長室에서外關係官列席으로最後의審查를하고審議를通過하야制令案으로近間法制局에廻付되리라한다

借換低資
公共資、高利債
三月中旬受入

大藏省預金部運用委員會에서는今月末委員會를開하고新銀受入의公共資金二百萬圓高利借換東拓受入五百萬圓殖銀受入四百萬圓으로決定하고三月中旬頃受入키로되엇다

中小商業振興
委員會開催

京城商工會議所에서는中小商業振興策에關하야新任委員二十五名이二十三日午後二時부터委員會를開하고實行方法에對하야協議하리라한다

新國家成立後
中央銀行設立
新紙幣發行할計劃

【商通奉天支社電】目下奉天에서開催中인各省首腦會議에依하야新國家의成立도이미目睫間에迫到하얏는바新國家成立後奉天에資本金五千萬元으로써中央銀行을設立하고新紙幣를發行할計劃으로目下考究中이라한다

上海의中國銀行
外國銀行에援助要求

【上海十七日發電通】中國銀行은中國財界의動搖를防止키爲하야各銀行의破綻을防止키爲하야七千五百萬兩의各種財界救濟案을……로(金)를組織키로決하고有力한外國銀行等에援助를求하는中이다

實需期의品海市勢는期待하고低價는變치안음으로最近新規取引이업고既約品의受渡만잇는데市勢는內安이騰貴의上旬를下旬까지延期하얏슴으로依然各主要港에乾燥一叺月空物二圓八十五錢唱이나마市況은强含이다

新取引員申請
米豆部는十五名外지
◇…秋山朝取常務談

朝取의證券部와米豆部取引員의新取引所令에依한認可申請은十九日外지에全部完了할터인데證券部는二名만書類의提出이업섯으나當局의認可方針은아즉알수업스나나로서는現在營業中의것은旣得權을認하야주기를바란다그리고新取引員의申請은아즉提出되지안엇다그것은現取引員의認可가잇슨後에될것이다結局米豆部는七名七名의增員을보게되어十五名이되리라는觀測이다

金泉郵便所新設

慶北金泉邑金泉驛前에郵便所를設立하기로되어準備中인데二月二十一日부터郵便爲替貯金保險電信電話等의一般事務를取扱하기로決定되엇다한다

東拓北鮮牧畜

東拓의今年度着手新規事業의一인北鮮의牧畜事業은今番吉倉技師가中心이되어目下準備中인바二十一日中野理事가渡東하게되엇슴으로그에外지는朝鮮總督府와充分한交涉을하야同問題를協議하고東京서實行上의着手를하기로되엿다고한다八月頃부터는放牧을하게되리라한다

產卵共進會
●咸興養鷄組合好績●

朝鮮畜產協會主催의第一回產卵共進會는客年十一月一日부터水原農事試驗場에서開催되어今年十月末日로써終了豫定인데一月外지의三月間의產卵成績을보면咸興養鷄組合의用品鷄六羽中合格產卵七十顆以上의것이四羽로第一位를占하얏다

水產製品檢查
事務協議會

水產製品檢查員事務協議會는二十二日부터三日間總督府第二會議室에서開催하고渡邊殖產局長統裁下에各地檢查員二十二名이出席하야今年度부터의檢查製品의檢查統一에關한事務協議를하고特히今年度부터새로이檢查施行이된도마도산진檢查方法과施行上의諸質疑에對하야協議키로되엿다한다

平澤農倉의
第一回共販

京畿道農會主催平澤農業倉庫의第一回入庫米共同販賣는十六日午後二時同倉庫事務所에서實施하고當日入札의米穀은叺六口三千二百三十三叺、玄米一口七十五叺으로入札者는平澤、西井里、京城、仁川方面으로부터七名이開札한結果七口中五口는豫定價에達치안어不調에終하얏스나殘餘二口의叺一千七百八十一叺은一斤五錢八厘二毛乃至五錢九厘一毛로平澤叔楷榮者에게落札되어十七日에現品을受渡하고代金決濟를한바次回는二月二十五日에開催한다더라

京城延市場
一年間繼續

京城延市場의運命은二月中限外지이라고하얏스나市場當局은最

株式 下旬底堅

前場
前場東新은百六十四圓五十錢에二十錢高寄後細刻頑强으로五圓丁錢大引▲大新은七十七圓二十錢寄後二十錢으로十錢大引▲朝新은二十五圓八十錢에廿錢高寄後八九十錢間細刻이오六圓十錢이잇섯스며五圓六十錢을低價로또八九十錢에採合이다가八十錢大引▲拓新은十七圓四十錢에四十錢高寄後同價가잇고七圓十錢大引

後場
後場은東新이百六十四圓九十錢에二十錢低寄後四圓八十錢으로五圓五十錢이잇고五圓十錢大引▲大新七十七圓丁으로七圓五十錢大引▲朝新二十五圓八十錢寄後六圓丁▲拓新十七圓二十錢寄後四十錢으로七圓丁大引

依然低價買氣

大養內閣成立以來의積極政策期待와總選擧에際한人氣政策暴露豫想과滿蒙의權益確保와上海事件의前途樂觀等모든것을가지고여러번買上하야活躍한好材料出盡의觀과取組壓迫에因한玉整理未了關係等으로二番天井觀이擡頭하야伸惱이런데다가聯盟에서日本에게만軍事行動中止를要求하는등從來어떤것보다도强硬한態度를取함은不良하고前日後場에는百六十三圓臺에까지떠러진은大局的으로依然樂觀人氣가一種의潛勢力을가진關係로低價買物이나東新이百六十五圓臺로小戾이엇는데總選擧迫到와共히商勢는波瀾이相當하리라고보인다

大局樂觀不衰

取組도念慮되지안음이아니오監督關係도重大아니라할수업는터이나市勢根底에는人氣的으로依然히大局을樂觀하는것이不衰하는關係로좀떠러지면押目買物을呼하는實情으로이人氣가繼續되는限은큰低落은期待할수업을것이오商勢가大逆轉되랴면큰惡材料가잇서야할것가티보인다

市勢와商況(十八日)

—株—界—六—感—

◇軟派는好材料가이미市勢에나타낫스니政友會勝利나滿蒙新國家建設이發表되드래도새삼스럽게强材料가되지안으리라하야天井圈이濃厚하다는見解에서
◇硬派는依然大局을樂觀하고떠러지면押目買하는人氣이며今年에큰市勢가잇슬것을믿는모양
◇玉整理가未了된東京에서는當市勢가鈍하고綿紗先高豫想이濃厚한大阪에서는東京보다앞서市勢를올니고잇서쓰는모양
◇어디가이기고어대가질지는速斷을避하거니와何如間時局問題解決等은未解決問題가잇지안으니그만큼可觀할것이잇겟다

鮮銀의朝取株
再割引問題
荒井社長交涉

朝取新舊株의鮮銀再割引問題는荒井社長으로부터鮮銀總裁에게依賴하야第一回鮮銀總裁가歸任하며再度交涉하리라는데그結果는株價의騰落에關係가頗大함으로注目되는中이오取引所側은이미朝取도된依取에再割을하고잇는그만큼可能을信하고잇는듯하다

私鐵車輛會議 十八日

午前十一時부터鐵道局에서私鐵會議를開催하고朝鮮鐵道、京南鐵道、南朝鮮鐵道、京東鐵道各所長이列席하야近時가소린車의事故頻發에鑑하야事故防止策을協議하얏다

新의方針대로擬議中一個年間從來대로立替金을据置키로決定하얏다

期米 漸次昂進

前場
前日軟調이더니今朝大阪地初付二十五圓十七錢인丁高를據하고當地는二十二圓二十九錢인十七丁上放으로寄場을始한後大阪二節三十四錢을入하야二節三十九錢外지上伸하엿다가阪地의反落으로漸次低移하야大阪十九錢에止와共히二十九錢에前場을止하엿다

選擧結果待望

昨今의市況은株式市場의保勢와共히一張一弛의勢를呈하는바昨年十月以來四個月에亘하야昇勢를繼續하엿슨즉變質期를압두고實米壓迫의加重으로此際一次崩壞하야群衆買가大部分脫落되엇스니아니면上伸키難할것이나積極政策을標榜하는大養內閣이安定키에至하면政商側의活躍과共히人氣作用으로라도目前은一次吹

訂正 十七日朝取期米後場記事와京城延取後場記事가박귀어실니엇기訂正함

氣迷彷徨商狀
高低俱共不續

後場
後場은二十二圓二十一錢에四丁高로寄하얏다가四十七錢에高値로止場하얏다

—米—豆—餘—話—

◇昨後는十九錢에도賣치못함을恨하더니今朝는三十九錢에도賣込躊躇한다可謂人心은朝夕變
◇時勢가朝夕으로變함을따라群衆心理가亦是朝夕으로變함은常情이나大體로進退의方針을確立함이必要
◇實米壓迫의加重等으로目前更히一段低를豫想하는바이나明後日에臨迫한總選擧의結果가注目處
◇與黨이大勝할時는一次吹上할것을豫想하나僅少한差로勝할時는現實不良으로瓦落을難免
◇此處兩三日間振히注目을要하는바突飛한高價는絕好의賣場일듯

東京公債市況(十八日)
【東京十八日發電報聯合】東京國債市場正午氣配

甲號五分利	八七、三五
第三回五分利	八六、八五
一回四分利	七四、四五
二回四分利	七四、四〇
廿二年物	八八、六〇
廿八年物	八七、三五
佛貨四分利	一三六、〇〇

—京—米—延—

前場
前場은二十二圓二十丁高에寄後細刻이다가終

後場
後場은二十二圓二十錢에止場하엿다

—各—地—正—米—

◇京城不變‖市中人氣는氣迷가深하고一般으로買崩된低價를狙하나定期頑强이오前途樂觀으로實需躊躇하야市況이不振하고市勢도不變이라四等二十一圓四十錢唱이엇다
◇仁川氣迷‖移出不振으로買方이時機待이나定期米의小高로低値에는當川口의買가잇서나氣迷로市勢는不變하야四等二十一圓四十錢
◇木浦小戾‖出廻가업스나春暖期의品傷念慮로所持側의處分物이업고必需取引으로小戾하야角々三等二十一圓三十錢唱이엇다
◇群山小堅‖今朝는廻着七俵이나定期反撥로低値一巡된고小堅하야丸々三等二十一圓三十錢四等二十一圓見되엇다
◇大邱伸惱‖穀期에는高値를豫想한과在庫不減의出廻二千七百四十九叺이엇어期가지一次의出盛이잇스리라고보이어人氣도伸惱하야三等二十一圓七十錢四等二十一圓四十錢唱이엇다
◇釜山保合‖買注은업스나마目前需給關係로四千叺의出廻가잇스나賣急樣이업고期米反撥을보고精米側의原料買로三千三百三十九叺의取引이잇스나在米過多로伸惱하야三等二十一圓四十錢四等二十一圓三十錢으로保合이엇다

株式(十八日)

朝取短期
[illegible]

大阪短期
[illegible]

代引算定日步
[illegible]

朝取短期賣買高
[illegible]

期米(十八日)

大阪長期
[illegible]

東京短期
[illegible]

東京現株前場
[illegible]

朝取期米
[illegible]

群山期米
[illegible]

大邱期米
[illegible]

釜山期米
[illegible]

木浦期米
[illegible]

大阪期米
[illegible]

東京期米
[illegible]

各地期米
[illegible]

延取(十八日)

朝取各限倭合
[illegible]

京城正米
[illegible]

仁川正米
[illegible]

大阪市中在米
[illegible]

大阪綿糸
[illegible]

大阪綿花
[illegible]

橫濱生糸
[illegible]

大阪砂糖
[illegible]

海外砂糖
[illegible]

朝鮮銀行券
[illegible]

日本銀行券
[illegible]

日本金利
[illegible]

對外爲替
[illegible]

海外經濟
[illegible]

京城手形交換
[illegible]

京城綿糸布時勢
[illegible]

고무原料時勢
[illegible]

滿洲各地商況
[illegible]